



# ข้อบัญญัติ

องค์การบริหารส่วนตำบลยะรัง

เรื่อง งบประมาณรายจ่าย

ประจำปีงบประมาณ พ.ศ.2568

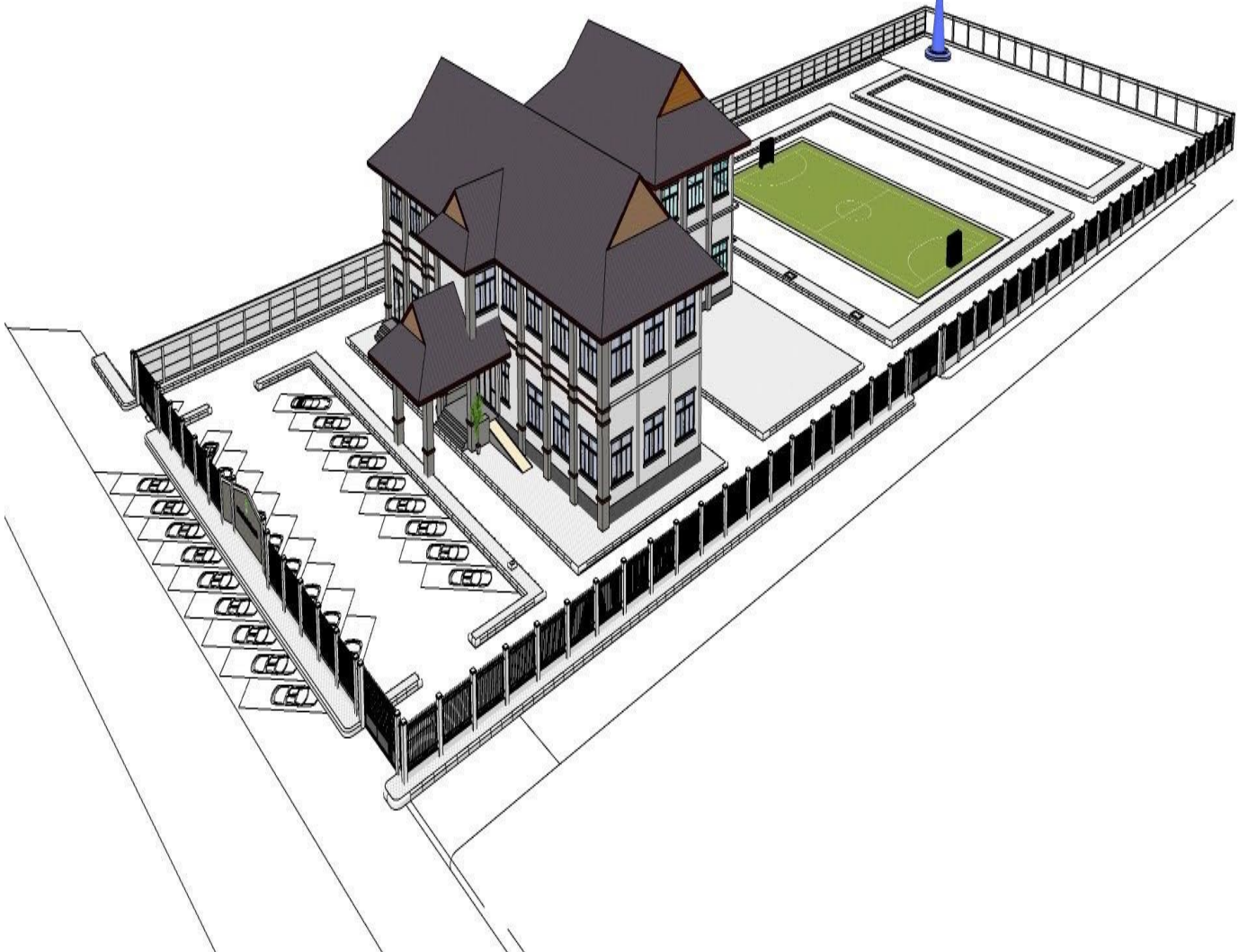

องค์การบริหารส่วนตำบลยะรัง  
เขต/อำเภอ ยะรัง จังหวัดปัตตานี

.....  
ที่ว่าการอำเภอยะรัง อาคารชั่วคราว ซอย- ถนน- แขวง/ตำบล ยะรัง  
เขต/อำเภอ ยะรัง จังหวัดปัตตานี 94160

พื้นที่	6.46 ตารางกิโลเมตร
ประชากรทั้งหมด	6,804 คน
ชาย	3,448 คน
หญิง	3,356 คน



## ส่วนที่ 1

คำสั่งประกอบงบประมาณรายจ่าย

ประจำปีงบประมาณ พ.ศ. 2568

ของ

องค์การบริหารส่วนตำบลยะรัง

อำเภอยะรัง จังหวัดปัตตานี

## ประกอบงบประมาณรายจ่ายประจำปีงบประมาณ พ.ศ. 2568

### ท่านประธานสภาฯ และสมาชิกสภาองค์การบริหารส่วนตำบลยะรัง

บัดนี้ ถึงเวลาที่ผู้บริหารท้องถิ่นขององค์การบริหารส่วนตำบลยะรัง จะได้เสนอร่างข้อบัญญัติ งบประมาณรายจ่ายประจำปีต่อสภาองค์การบริหารส่วนตำบลยะรังอีกครั้งหนึ่ง ฉะนั้น ในโอกาสนี้ ผู้บริหารท้องถิ่นองค์การบริหารส่วนตำบลยะรัง จึงขอชี้แจงให้ท่านประธานและสมาชิกทุกท่านได้ทราบ ถึงสถานะการคลัง ตลอดจนหลักการและแนวนโยบายการดำเนินการ ในปีงบประมาณ พ.ศ. 2568 ดังต่อไปนี้

#### 1. สถานะการคลัง

##### 1.1 งบประมาณรายจ่ายทั่วไป

ในปีงบประมาณ พ.ศ.2567 ณ วันที่ 31 กรกฎาคม พ.ศ. 2567 องค์กรปกครองส่วนท้องถิ่นมี สถานะการเงิน ดังนี้

- 1.1.1 เงินฝากธนาคาร จำนวน 34,771,090.66 บาท
- 1.1.2 เงินสะสม จำนวน 141,519,268.33 บาท
- 1.1.3 เงินทุนสำรองเงินสะสม จำนวน 19,694,240.73 บาท
- 1.1.4 รายการกันเงินไว้แบบก่อกำหนดผู้กักกันและยังไม่ได้เบิกจ่าย จำนวน 2 โครงการ  
รวม 9,402.00 บาท
- 1.1.5 รายการกันเงินไว้โดยยังไม่ได้ก่อกำหนดผู้กักกัน จำนวน 5 โครงการ รวม 10,149.00 บาท

##### 1.2 เงินกู้ยืมค้าง จำนวน 0.00 บาท

#### 2. การบริหารงบประมาณในปีงบประมาณ พ.ศ. 2566

##### 2.1 รายรับจริง จำนวน 42,384,023.34 บาท ประกอบด้วย

หมวดภาษีอากร	จำนวน	157,429.40	บาท
หมวดค่าธรรมเนียมค่าปรับ และใบอนุญาต	จำนวน	108,669.50	บาท
หมวดรายได้จากทรัพย์สิน	จำนวน	131,560.92	บาท
หมวดรายได้จากสาธารณูปโภค และกิจการพาณิชย์	จำนวน	0.00	บาท
หมวดรายได้เบ็ดเตล็ด	จำนวน	30,050.04	บาท
หมวดรายได้จากทุน	จำนวน	0.00	บาท
หมวดภาษีจัดสรร	จำนวน	20,642,864.48	บาท
หมวดเงินอุดหนุน	จำนวน	21,313,449.00	บาท

2.2 เงินอุดหนุนที่รัฐบาลให้โดยระบุวัตถุประสงค์ จำนวน 55,538,000.00 บาท

## 2.3 รายจ่ายจริง จำนวน 33,552,546.76 บาท ประกอบด้วย

งบกลาง	จำนวน	9,755,825.00	บาท
งบบุคลากร	จำนวน	8,567,877.96	บาท
งบดำเนินงาน	จำนวน	8,660,189.80	บาท
งบลงทุน	จำนวน	3,357,410.00	บาท
งบเงินอุดหนุน	จำนวน	3,211,244.00	บาท
งบรายจ่ายอื่น	จำนวน	0.00	บาท

2.4 รายจ่ายที่จ่ายจากเงินอุดหนุนที่รัฐบาลให้โดยระบุวัตถุประสงค์ จำนวน 15,684,150.00 บาท

2.5 มีการจ่ายเงินสะสมเพื่อดำเนินการตามอำนาจหน้าที่ จำนวน 0.00 บาท

2.6 รายจ่ายที่จ่ายจากเงินทุนสำรองเงินสะสม จำนวน 2,146,000.00 บาท

2.7 รายจ่ายที่จ่ายจากเงินกู้ จำนวน 0.00 บาท

คำแถลงงบประมาณ

ประกอบงบประมาณรายจ่ายประจำปีงบประมาณ พ.ศ. 2568

องค์การบริหารส่วนตำบลยะรัง

อำเภอยะรัง จังหวัดปัตตานี

1. รายรับ

รายรับ	รายรับจริง ปี 2566	ประมาณการ ปี 2567	ประมาณการ ปี 2568
<b>รายได้จัดเก็บเอง</b>			
หมวดภาษีอากร	157,429.40	175,000.00	175,000.00
หมวดค่าธรรมเนียม ค่าปรับ และ ใบอนุญาต	108,669.50	95,500.00	95,500.00
หมวดรายได้จากทรัพย์สิน	131,560.92	120,000.00	120,000.00
หมวดรายได้เบ็ดเตล็ด	30,050.04	24,000.00	24,000.00
<b>รวมรายได้จัดเก็บเอง</b>	<b>427,709.86</b>	<b>414,500.00</b>	<b>414,500.00</b>
<b>รายได้ที่รัฐบาลเก็บแล้วจัดสรรให้ องค์กรปกครองส่วนท้องถิ่น</b>			
หมวดภาษีจัดสรร	20,642,864.48	21,985,500.00	22,885,500.00
<b>รวมรายได้ที่รัฐบาลเก็บแล้วจัดสรร ให้องค์กรปกครองส่วนท้องถิ่น</b>	<b>20,642,864.48</b>	<b>21,985,500.00</b>	<b>22,885,500.00</b>
<b>รายได้ที่รัฐบาลอุดหนุนให้องค์กร ปกครองส่วนท้องถิ่น</b>			
หมวดเงินอุดหนุน	21,313,449.00	21,600,000.00	21,600,000.00
<b>รวมรายได้ที่รัฐบาลอุดหนุนให้ องค์กรปกครองส่วนท้องถิ่น</b>	<b>21,313,449.00</b>	<b>21,600,000.00</b>	<b>21,600,000.00</b>
<b>รวม</b>	<b>42,384,023.34</b>	<b>44,000,000.00</b>	<b>44,900,000.00</b>

คำแถลงงบประมาณ

## ประกอบงบประมาณรายจ่ายประจำปีงบประมาณ พ.ศ. 2568

## องค์การบริหารส่วนตำบลยะรัง

## อำเภอยะรัง จังหวัดปัตตานี

## 2. รายจ่าย

รายจ่าย	รายจ่ายจริง ปี 2566	ประมาณการ ปี 2567	ประมาณการ ปี 2568
<b>จ่ายจากงบประมาณ</b>			
งบกลาง	9,755,825.00	10,784,500.00	11,216,200.00
งบบุคลากร	8,567,877.96	12,474,150.00	13,663,140.00
งบดำเนินงาน	8,660,189.80	11,648,050.00	10,772,060.00
งบลงทุน	3,357,410.00	4,525,300.00	4,743,800.00
งบเงินอุดหนุน	3,211,244.00	4,568,000.00	4,504,800.00
<b>รวมจ่ายจากงบประมาณ</b>	<b>33,552,546.76</b>	<b>44,000,000.00</b>	<b>44,900,000.00</b>



ส่วนที่ 2

ข้อบัญญัติ

เรื่อง

งบประมาณรายจ่ายประจำปีงบประมาณ พ.ศ. 2568

ของ

องค์การบริหารส่วนตำบลยะรัง

อำเภอยะรัง จังหวัดปัตตานี

**บันทึกหลักการและเหตุผล**

ประกอบร่างข้อบัญญัติ งบประมาณรายจ่าย

ประจำปีงบประมาณ พ.ศ. 2568 ขององค์การบริหารส่วนตำบลยะรัง

อำเภอยะรัง จังหวัดปัตตานี

ด้าน	รวม
<b>ด้านบริหารทั่วไป</b>	
แผนงานบริหารงานทั่วไป	10,655,490
แผนงานการรักษาความสงบภายใน	329,500
<b>ด้านบริการชุมชนและสังคม</b>	
แผนงานการศึกษา	8,921,910
แผนงานสาธารณสุข	1,874,000
แผนงานสังคมสงเคราะห์	766,200
แผนงานเคหะและชุมชน	2,740,000
แผนงานสร้างความเข้มแข็งของชุมชน	720,000
แผนงานการศาสนา วัฒนธรรม และนันทนาการ	1,065,000
<b>ด้านการเศรษฐกิจ</b>	
แผนงานอุตสาหกรรมและการโยธา	6,481,700
แผนงานการเกษตร	130,000
<b>ด้านการดำเนินงานอื่น</b>	
แผนงานงบกลาง	11,216,200
<b>งบประมาณรายจ่ายทั้งสิ้น</b>	<b>44,900,000</b>

รายงานประมาณการรายรับ  
ประจำปีงบประมาณ พ.ศ. 2568  
องค์การบริหารส่วนตำบลยะรัง  
อำเภอยะรัง จังหวัดปัตตานี

	รายรับจริง		ประมาณการ		
	ปี 2565	ปี 2566	ปี 2567	ยอดต่าง (%)	ปี 2568
<b>หมวดภาษีอากร</b>					
ภาษีที่ดินและสิ่งปลูกสร้าง	136,368.95	121,770.30	140,000.00	0.00 %	140,000.00
ภาษีป้าย	35,160.90	35,659.10	35,000.00	0.00 %	35,000.00
<b>รวมหมวดภาษีอากร</b>	<b>171,529.85</b>	<b>157,429.40</b>	<b>175,000.00</b>		<b>175,000.00</b>
<b>หมวดค่าธรรมเนียม ค่าปรับ และใบอนุญาต</b>					
ค่าธรรมเนียมเก็บและขนมูลฝอย	64,050.00	65,010.00	65,000.00	0.00 %	65,000.00
ค่าธรรมเนียมเก็บขนอุจจาระหรือสิ่งปฏิกูล	0.00	7,200.00	0.00	0.00 %	0.00
ค่าธรรมเนียมเกี่ยวกับการควบคุมอาคาร	2,531.76	553.50	2,600.00	0.00 %	2,600.00
ค่าธรรมเนียมเกี่ยวกับทะเบียนพาณิชย์	560.00	800.00	600.00	0.00 %	600.00
ค่าธรรมเนียมการสมัครรับเลือกตั้งสมาชิกสภาท้องถิ่น หรือผู้บริหารท้องถิ่น	11,500.00	2,000.00	0.00	0.00 %	0.00
ค่าธรรมเนียมใบอนุญาตประกอบกิจการน้ำมันเชื้อเพลิง	2,500.00	2,500.00	2,500.00	0.00 %	2,500.00
ค่าธรรมเนียมอื่น ๆ	3,800.00	390.00	3,800.00	0.00 %	3,800.00
ค่าปรับการผิดสัญญา	19,563.00	30,016.00	20,000.00	0.00 %	20,000.00

ค่าใบอนุญาตเกี่ยวกับการควบคุมอาคาร	730.00	200.00	1,000.00	0.00 %	1,000.00
<b>รวมหมวดค่าธรรมเนียม ค่าปรับ และใบอนุญาต</b>	<b>105,234.76</b>	<b>108,669.50</b>	<b>95,500.00</b>		<b>95,500.00</b>
<b>หมวดรายได้จากทรัพย์สิน</b>					
ดอกเบี้ยย	105,014.84	131,560.92	120,000.00	0.00 %	120,000.00
<b>รวมหมวดรายได้จากทรัพย์สิน</b>	<b>105,014.84</b>	<b>131,560.92</b>	<b>120,000.00</b>		<b>120,000.00</b>
<b>หมวดรายได้เบ็ดเตล็ด</b>					
เงินที่มีผู้อุทิศให้	0.00	0.04	0.00	0.00 %	0.00
รายได้เบ็ดเตล็ดอื่น ๆ	23,839.00	30,050.00	24,000.00	0.00 %	24,000.00
<b>รวมหมวดรายได้เบ็ดเตล็ด</b>	<b>23,839.00</b>	<b>30,050.04</b>	<b>24,000.00</b>		<b>24,000.00</b>
<b>หมวดภาษีจัดสรร</b>					
ภาษีรถยนต์	263,965.12	266,187.53	265,000.00	0.00 %	265,000.00
ภาษีมูลค่าเพิ่มตาม พ.ร.บ. กำหนดแผนฯ	12,077,926.05	12,234,391.29	13,000,000.00	0.00 %	13,000,000.00
ภาษีมูลค่าเพิ่มตาม พ.ร.บ. จัดสรรรายได้ฯ	3,142,799.53	3,913,946.78	3,000,000.00	30.00 %	3,900,000.00
ภาษีธุรกิจเฉพาะ	16,855.39	14,870.80	16,000.00	0.00 %	16,000.00
ภาษีสรรพสามิต	5,047,286.02	4,102,896.35	5,600,000.00	0.00 %	5,600,000.00
ค่าภาคหลวงแร่	46,291.59	44,967.08	47,000.00	0.00 %	47,000.00
ค่าภาคหลวงปิโตรเลียม	48,796.19	60,276.65	49,000.00	0.00 %	49,000.00
ค่าธรรมเนียมจดทะเบียนสิทธิและนิติกรรมตามประมวลกฎหมายที่ดิน	7,695.00	4,218.00	8,000.00	0.00 %	8,000.00
ค่าธรรมเนียมและค่าใช้น้ำบาดาล	510.00	110.00	500.00	0.00 %	500.00

ภาษีจัดสรรอื่น ๆ	1,000.00	1,000.00	0.00	0.00 %	0.00
<b>รวมหมวดภาษีจัดสรร</b>	<b>20,653,124.89</b>	<b>20,642,864.48</b>	<b>21,985,500.00</b>		<b>22,885,500.00</b>
<b>หมวดเงินอุดหนุน</b>					
เงินอุดหนุนทั่วไป	21,123,383.00	21,313,449.00	21,600,000.00	0.00 %	21,600,000.00
<b>รวมหมวดเงินอุดหนุน</b>	<b>21,123,383.00</b>	<b>21,313,449.00</b>	<b>21,600,000.00</b>		<b>21,600,000.00</b>
<b>รวมทุกหมวด</b>	<b>42,182,126.34</b>	<b>42,384,023.34</b>	<b>44,000,000.00</b>		<b>44,900,000.00</b>

รายงานรายละเอียดประมาณการรายรับงบประมาณรายจ่ายทั่วไป  
ประจำปีงบประมาณ พ.ศ. 2568  
องค์การบริหารส่วนตำบลยะรัง  
อำเภอยะรัง จังหวัดปัตตานี

ประมาณการรายรับรวม ทั้งสิ้น 44,900,000 บาท แยกเป็น  
รายได้จัดเก็บเอง

<b>หมวดภาษีอากร</b>	<b>รวม</b>	<b>175,000</b>	<b>บาท</b>
<b>ภาษีที่ดินและสิ่งปลูกสร้าง</b>	<b>จำนวน</b>	<b>140,000</b>	<b>บาท</b>
ประมาณการตั้งรับไว้เท่ากับปีที่ผ่านมา เป็นรายได้จากการเก็บตามพระราชบัญญัติภาษีที่ดินและสิ่งปลูกสร้าง พ.ศ.2562			
<b>ภาษีป้าย</b>	<b>จำนวน</b>	<b>35,000</b>	<b>บาท</b>
ประมาณการตั้งรับไว้เท่ากับปีที่ผ่านมา โดยถือเกณฑ์ได้รับจริง ในปีงบประมาณ พ.ศ.2566 เป็นรายได้จากการเก็บตามพระราชบัญญัติภาษีป้าย พ.ศ. 2510 และแก้ไขเพิ่มเติม (ฉบับที่2) พ.ศ. 2534			
<b>หมวดค่าธรรมเนียม ค่าปรับ และใบอนุญาต</b>	<b>รวม</b>	<b>95,500</b>	<b>บาท</b>
<b>ค่าธรรมเนียมเก็บและขนมูลฝอย</b>	<b>จำนวน</b>	<b>65,000</b>	<b>บาท</b>
ประมาณการตั้งรับไว้เท่ากับปีที่ผ่านมา โดยถือเกณฑ์ได้รับจริง ปีงบประมาณ พ.ศ.2566 เป็นรายได้จากการออกค่าธรรมเนียมรับทำการเก็บขน สิ่งปฏิกูล หรือมูลฝอย ตามพระราชบัญญัติการสาธารณสุข พ.ศ.2535 และที่แก้ไขเพิ่มเติม (ฉบับที่ 3) พ.ศ.2560			
<b>ค่าธรรมเนียมเกี่ยวกับการควบคุมอาคาร</b>	<b>จำนวน</b>	<b>2,600</b>	<b>บาท</b>
ประมาณการตั้งรับไว้เท่ากับปีที่ผ่านมา เป็นรายได้จากการออกค่าใบอนุญาตเกี่ยวกับการควบคุมการก่อสร้างอาคาร ตามพระราชบัญญัติควบคุมอาคาร พ.ศ.2522			

<p><b>ค่าธรรมเนียมเกี่ยวกับทะเบียนพาณิชย์</b></p> <p>ประมาณการตั้งรับไว้เท่ากับปีที่ผ่านมา โดยถือเกณฑ์ได้รับจริงปีงบประมาณ พ.ศ.2566 เป็นรายได้จากการออกค่าธรรมเนียมเกี่ยวกับค่าธรรมเนียมทะเบียนพาณิชย์ พ.ศ.2499 รวมแก้ไขเพิ่มเติม ฉบับที่ 2 พ.ศ.2549</p>	<p><b>จำนวน</b></p>	<p><b>600 บาท</b></p>
<p><b>ค่าธรรมเนียมใบอนุญาตประกอบกิจการน้ำมันเชื้อเพลิง</b></p> <p>ประมาณการตั้งรับไว้เท่ากับปีที่ผ่านมา โดยถือเกณฑ์ได้รับจริงปีงบประมาณ พ.ศ.2566 เป็นรายได้จากการออกค่าใบอนุญาตประกอบกิจการน้ำมันเชื้อเพลิงตามพระราชบัญญัติกำหนดแผนและขั้นตอนการกระจายอำนาจให้แก่องค์กรปกครองส่วนท้องถิ่น พ.ศ.2542</p>	<p><b>จำนวน</b></p>	<p><b>2,500 บาท</b></p>
<p><b>ค่าธรรมเนียมอื่น ๆ</b></p> <p>ประมาณการตั้งรับไว้เท่ากับปีที่ผ่านมา เป็นรายได้จากการออกค่าใบอนุญาตอื่น ๆ ตามพระราชบัญญัติกำหนดแผนและขั้นตอนการกระจายอำนาจให้แก่องค์กรปกครองส่วนท้องถิ่น พ.ศ.2542</p>	<p><b>จำนวน</b></p>	<p><b>3,800 บาท</b></p>
<p><b>ค่าปรับการผิดสัญญา</b></p> <p>ประมาณการตั้งรับไว้เท่ากับปีที่ผ่านมา เป็นรายได้จากค่าปรับการผิดสัญญาตามพระราชบัญญัติกำหนดแผนและขั้นตอนการกระจายอำนาจให้แก่องค์กรปกครองส่วนท้องถิ่น พ.ศ.2542</p>	<p><b>จำนวน</b></p>	<p><b>20,000 บาท</b></p>
<p><b>ค่าใบอนุญาตเกี่ยวกับการควบคุมอาคาร</b></p> <p>ประมาณการตั้งรับไว้เท่ากับปีที่ผ่านมา เป็นรายได้จากการออกค่าใบอนุญาตเกี่ยวกับการควบคุมการก่อสร้างอาคาร ตามพระราชบัญญัติควบคุมอาคาร พ.ศ.2522</p>	<p><b>จำนวน</b></p>	<p><b>1,000 บาท</b></p>

หมวดรายได้จากทรัพย์สิน	รวม	120,000	บาท
ดอกเบี้ย	จำนวน	120,000	บาท

ประมาณการตั้งรับไว้เท่ากับปีที่ผ่านมา โดยถือเกณฑ์ได้รับจริงปีงบประมาณ พ.ศ.2566 เป็นรายได้จากเงินที่สถาบันการเงินจ่ายให้กับผู้ฝากเงินเพื่อผลตอบแทนในการนำเงินมาฝากไว้กับสถาบันการเงิน ตามพระราชบัญญัติกำหนดแผนและขั้นตอนการกระจายอำนาจให้แก่องค์กรปกครองส่วนท้องถิ่น พ.ศ.2542

หมวดรายได้เบ็ดเตล็ด	รวม	24,000	บาท
รายได้เบ็ดเตล็ดอื่น ๆ	จำนวน	24,000	บาท

ประมาณการตั้งรับไว้เท่ากับปีที่ผ่านมา เป็นรายได้เบ็ดเตล็ดอื่นๆ ตามพระราชบัญญัติกำหนดแผนและขั้นตอนการกระจายอำนาจให้แก่องค์กรปกครองส่วนท้องถิ่น พ.ศ.2542

รายได้ที่รัฐบาลเก็บแล้วจัดสรรให้แก่องค์กรปกครองส่วนท้องถิ่น

หมวดภาษีจัดสรร	รวม	22,885,500	บาท
ภาษีรถยนต์	จำนวน	265,000	บาท

ประมาณการตั้งรับไว้เท่ากับปีที่ผ่านมา เป็นรายได้ภาษีรถตามกฎหมายว่าด้วยการขนส่งทางบกและค่าธรรมเนียมล้อเลื่อนตามกฎหมายว่าด้วยล้อเลื่อน ตามพระราชบัญญัติกำหนดแผนและขั้นตอนการกระจายอำนาจให้แก่องค์กรปกครองส่วนท้องถิ่น พ.ศ.2542

ภาษีมูลค่าเพิ่มตาม พ.ร.บ. กำหนดแผนฯ	จำนวน	13,000,000	บาท
-------------------------------------	-------	------------	-----

ประมาณการตั้งรับไว้เท่ากับปีที่ผ่านมาเป็นรายได้ที่ได้รับการจัดสรรของภาษีมูลค่าเพิ่ม ตามพระราชบัญญัติกำหนดแผนและขั้นตอนการกระจายอำนาจให้แก่องค์กรปกครองส่วนท้องถิ่น พ.ศ.2542

<p><b>ภาษีมูลค่าเพิ่มตาม พ.ร.บ. จัดสรรรายได้ฯ</b></p> <p>ประมาณการตั้งรับไว้มากกว่าปีที่ผ่านมา โดยถือเกณฑ์ได้รับจริงปีงบประมาณ พ.ศ.2566 เป็นรายได้ที่ได้รับการจัดสรรของภาษีมูลค่าเพิ่มพระราชบัญญัติจัดสรรรายได้ประเภทภาษีมูลค่าเพิ่มตามพระราชบัญญัติกำหนดแผนและขั้นตอนการกระจายอำนาจให้แก่องค์กรปกครองส่วนท้องถิ่น พ.ศ.2542</p>	<p><b>จำนวน 3,900,000 บาท</b></p>
<p><b>ภาษีธุรกิจเฉพาะ</b></p> <p>ประมาณการตั้งรับไว้เท่ากับปีที่ผ่านมา เป็นรายได้ที่ภาษีธุรกิจเฉพาะ ตามพระราชบัญญัติกำหนดแผนและขั้นตอนการกระจายอำนาจให้แก่องค์กรปกครองส่วนท้องถิ่น พ.ศ. 2542</p>	<p><b>จำนวน 16,000 บาท</b></p>
<p><b>ภาษีสรรพสามิต</b></p> <p>ประมาณการตั้งรับไว้เท่ากับปีที่ผ่านมา เป็นรายได้ภาษีสรรพสามิตตามพระราชบัญญัติกำหนดแผนและขั้นตอนการกระจายอำนาจให้แก่องค์กรปกครองส่วนท้องถิ่น พ.ศ. 2542</p>	<p><b>จำนวน 5,600,000 บาท</b></p>
<p><b>ค่าภาคหลวงแร่</b></p> <p>ประมาณการตั้งรับไว้เท่ากับปีที่ผ่านมาเป็นรายได้ค่าภาคหลวงแร่ ตามพระราชบัญญัติกำหนดแผนและขั้นตอนการกระจายอำนาจให้แก่องค์กรปกครองส่วนท้องถิ่น พ.ศ.2542</p>	<p><b>จำนวน 47,000 บาท</b></p>
<p><b>ค่าภาคหลวงปิโตรเลียม</b></p> <p>ประมาณการตั้งรับไว้เท่ากับปีที่ผ่านมาโดยถือเกณฑ์ได้รับจริงปีงบประมาณ พ.ศ.2566 เป็นรายได้ที่ค่าภาคหลวงปิโตรเลียมตามพระราชบัญญัติกำหนดแผนและขั้นตอนการกระจายอำนาจให้แก่องค์กรปกครองส่วนท้องถิ่น พ.ศ. 2542</p>	<p><b>จำนวน 49,000 บาท</b></p>

<b>ค่าธรรมเนียมจดทะเบียนสิทธิและนิติกรรมตามประมวลกฎหมายที่ดิน</b>	<b>จำนวน</b>	<b>8,000 บาท</b>
-------------------------------------------------------------------	--------------	------------------

ประมาณการตั้งรับไว้เท่ากับปีที่ผ่านมา เป็นรายได้ที่จากค่าธรรมเนียมจดทะเบียนสิทธิและนิติกรรมตามประมวลกฎหมายที่ดิน ตามพระราชบัญญัติกำหนดแผนและขั้นตอนการกระจายอำนาจให้แก่องค์กรปกครองส่วนท้องถิ่น พ.ศ.2542

<b>ค่าธรรมเนียมและค่าใช้น้ำบาดาล</b>	<b>จำนวน</b>	<b>500 บาท</b>
--------------------------------------	--------------	----------------

ประมาณการตั้งรับไว้ต่ำกว่าปีที่ผ่านมา เป็นรายได้จากค่าธรรมเนียมและค่าใช้น้ำบาดาลตามพระราชบัญญัติกำหนดแผนและขั้นตอนการกระจายอำนาจให้แก่องค์กรปกครองส่วนท้องถิ่น พ.ศ.2542

**รายได้ที่รัฐบาลอุดหนุนให้องค์กรปกครองส่วนท้องถิ่น**

<b>หมวดเงินอุดหนุน</b>	<b>รวม</b>	<b>21,600,000 บาท</b>
------------------------	------------	-----------------------

เงินอุดหนุนทั่วไป	จำนวน	21,600,000 บาท
-------------------	-------	----------------

ประมาณการตั้งรับไว้เท่ากับปีที่ผ่านมา โดยถือเกณฑ์ได้รับจริงปีงบประมาณ พ.ศ.2566 ประกอบยอดรับรวมที่ได้รับจัดสรรในปีงบประมาณ พ.ศ. 2567 เป็นรายได้เงินอุดหนุนทั่วไป ตามพระราชบัญญัติกำหนดแผนและขั้นตอนการกระจายอำนาจให้แก่องค์กรปกครองส่วนท้องถิ่น พ.ศ.2542

รายจ่ายตามงานและงบรายจ่าย  
องค์การบริหารส่วนตำบลยะรัง  
อำเภอยะรัง จังหวัดปัตตานี

แผนงานงบกลาง

งบ	งาน	งบกลาง	รวม
งบกลาง		11,216,200	11,216,200
งบกลาง		11,216,200	11,216,200

## แผนงานบริหารงานทั่วไป

งบ	งาน	งานบริหารทั่วไป	งานวางแผนสถิติและ วิชาการ	งานบริหารงานคลัง	งานควบคุมภายในและการ ตรวจสอบภายใน	รวม
<b>งบบุคลากร</b>		<b>4,678,040</b>	<b>506,000</b>	<b>2,193,300</b>	<b>40,000</b>	<b>7,417,340</b>
เงินเดือน (ฝ่ายการเมือง)		1,962,240	0	0	0	1,962,240
เงินเดือน (ฝ่ายประจำ)		2,715,800	506,000	2,193,300	40,000	5,455,100
<b>งบดำเนินงาน</b>		<b>1,934,850</b>	<b>92,500</b>	<b>1,185,000</b>	<b>0</b>	<b>3,212,350</b>
ค่าตอบแทน		640,000	92,500	440,000	0	1,172,500
ค่าใช้สอย		906,650	0	570,000	0	1,476,650
ค่าวัสดุ		180,000	0	145,000	0	325,000
ค่าสาธารณูปโภค		208,200	0	30,000	0	238,200
<b>งบลงทุน</b>		<b>5,800</b>	<b>0</b>	<b>0</b>	<b>0</b>	<b>5,800</b>
ค่าครุภัณฑ์		5,800	0	0	0	5,800
<b>งบเงินอุดหนุน</b>		<b>20,000</b>	<b>0</b>	<b>0</b>	<b>0</b>	<b>20,000</b>
เงินอุดหนุน		20,000	0	0	0	20,000
<b>รวม</b>		<b>6,638,690</b>	<b>598,500</b>	<b>3,378,300</b>	<b>40,000</b>	<b>10,655,490</b>

## แผนงานการรักษาความสงบภายใน

งบ	งาน	งานป้องกันและบรรเทาสาธารณภัย	รวม
งบบุคลากร		189,500	189,500
	เงินเดือน (ฝ่ายประจำ)	189,500	189,500
งบดำเนินงาน		140,000	140,000
	ค่าตอบแทน	40,000	40,000
	ค่าใช้จ่าย	100,000	100,000
	<b>รวม</b>	<b>329,500</b>	<b>329,500</b>

## แผนงานการศึกษา

งบ	งาน	งานบริหารทั่วไปเกี่ยวกับ การศึกษา	งานระดับก่อนวัยเรียนและ ประถมศึกษา	งานศึกษาไม่กำหนด ระดับ	รวม
งบบุคลากร		945,500	1,306,400	0	2,251,900
เงินเดือน (ฝ่ายประจำ)		945,500	1,306,400	0	2,251,900
งบดำเนินงาน		82,000	2,936,710	470,000	3,488,710
ค่าตอบแทน		7,000	0	0	7,000
ค่าใช้สอย		65,000	1,046,285	470,000	1,581,285
ค่าวัสดุ		10,000	1,838,425	0	1,848,425
ค่าสาธารณูปโภค		0	52,000	0	52,000
งบลงทุน		0	26,500	0	26,500
ค่าครุภัณฑ์		0	26,500	0	26,500
งบเงินอุดหนุน		0	3,154,800	0	3,154,800
เงินอุดหนุน		0	3,154,800	0	3,154,800
	รวม	1,027,500	7,424,410	470,000	8,921,910

## แผนงานสาธารณสุข

งบ	งาน	งานบริหารทั่วไปเกี่ยวกับ สาธารณสุข	งานบริการสาธารณสุขและ งานสาธารณสุขอื่น	รวม
งบบุคลากร		898,500	450,000	1,348,500
เงินเดือน (ฝ่ายประจำ)		898,500	450,000	1,348,500
งบดำเนินงาน		119,500	406,000	525,500
ค่าตอบแทน		56,500	0	56,500
ค่าใช้สอย		55,000	306,000	361,000
ค่าวัสดุ		8,000	88,000	96,000
ค่าสาธารณูปโภค		0	12,000	12,000
	รวม	1,018,000	856,000	1,874,000

## แผนงานสังคมสงเคราะห์

งบ	งาน	งานสวัสดิการสังคมและสังคม สงเคราะห์	รวม
งบบุคลากร		704,700	704,700
	เงินเดือน (ฝ่ายประจำ)	704,700	704,700
งบดำเนินงาน		61,500	61,500
	ค่าตอบแทน	61,500	61,500
	รวม	766,200	766,200

## แผนงานเคหะและชุมชน

งบ	งาน งานไฟฟ้าและประปา	งานกำจัดขยะมูลฝอยและ สิ่งปฏิกูล	รวม
<b>งบบุคลากร</b>	0	220,000	220,000
เงินเดือน (ฝ่ายประจำ)	0	220,000	220,000
<b>งบดำเนินงาน</b>	<b>390,000</b>	<b>1,080,000</b>	<b>1,470,000</b>
ค่าใช้สอย	120,000	930,000	1,050,000
ค่าวัสดุ	150,000	150,000	300,000
ค่าสาธารณูปโภค	120,000	0	120,000
<b>งบลงทุน</b>	0	<b>10,000</b>	<b>10,000</b>
ค่าครุภัณฑ์	0	10,000	10,000
<b>งบเงินอุดหนุน</b>	<b>1,040,000</b>	0	<b>1,040,000</b>
เงินอุดหนุน	1,040,000	0	1,040,000
<b>รวม</b>	<b>1,430,000</b>	<b>1,310,000</b>	<b>2,740,000</b>

แผนงานสร้างความเข้มแข็งของชุมชน

งบ	งาน	งานส่งเสริมและสนับสนุน ความเข้มแข็งชุมชน	รวม
	งบดำเนินงาน	670,000	670,000
	ค่าใช้จ่าย	670,000	670,000
	งบเงินอุดหนุน	50,000	50,000
	เงินอุดหนุน	50,000	50,000
	<b>รวม</b>	<b>720,000</b>	<b>720,000</b>

## แผนงานการศาสนา วัฒนธรรม และนันทนาการ

งบ	งาน	งานกีฬาและนันทนาการ	งานศาสนาวัฒนธรรม ท้องถิ่น	งานวิชาการวางแผนและ ส่งเสริมการท่องเที่ยว	รวม
งบดำเนินงาน		290,000	435,000	100,000	825,000
ค่าใช้จ่าย		240,000	435,000	100,000	775,000
ค่าวัสดุ		50,000	0	0	50,000
งบเงินอุดหนุน		0	240,000	0	240,000
เงินอุดหนุน		0	240,000	0	240,000
	รวม	290,000	675,000	100,000	1,065,000

## แผนงานอุตสาหกรรมและการโยธา

งบ	งาน	งานบริหารทั่วไปเกี่ยวกับ อุตสาหกรรมและการโยธา	งานก่อสร้าง	รวม
<b>งบบุคลากร</b>		<b>1,531,200</b>	0	<b>1,531,200</b>
เงินเดือน (ฝ่ายประจำ)		1,531,200	0	1,531,200
<b>งบดำเนินงาน</b>		<b>239,000</b>	<b>10,000</b>	<b>249,000</b>
ค่าตอบแทน		52,000	0	52,000
ค่าใช้สอย		50,000	0	50,000
ค่าวัสดุ		125,000	10,000	135,000
ค่าสาธารณูปโภค		12,000	0	12,000
<b>งบลงทุน</b>		<b>47,500</b>	<b>4,654,000</b>	<b>4,701,500</b>
ค่าครุภัณฑ์		47,500	0	47,500
ค่าที่ดินและสิ่งก่อสร้าง		0	4,654,000	4,654,000
<b>รวม</b>		<b>1,817,700</b>	<b>4,664,000</b>	<b>6,481,700</b>

## แผนงานการเกษตร

งบ	งาน	งานส่งเสริมการเกษตร	งานสิ่งแวดล้อมและ ทรัพยากรธรรมชาติ	รวม
งบดำเนินงาน		80,000	50,000	130,000
	ค่าใช้จ่าย	80,000	50,000	130,000
	รวม	80,000	50,000	130,000

## ข้อบัญญัติ

### งบประมาณรายจ่าย ประจำปีงบประมาณ พ.ศ. 2568

#### องค์การบริหารส่วนตำบลยะรัง

#### อำเภอยะรัง จังหวัดปัตตานี

โดยที่เป็นการสมควรตั้งงบประมาณรายจ่ายประจำปีงบประมาณ พ.ศ. 2568 อาศัยอำนาจตามความในพระราชบัญญัติพระราชบัญญัติสภาตำบลและองค์การบริหารส่วนตำบล พ.ศ.2537 แก้ไขเพิ่มเติมถึง (ฉบับที่ 7) พ.ศ.2562 มาตรา 87 จึงตราข้อบัญญัติขึ้นไว้โดยความเห็นชอบของสภาองค์การบริหารส่วนตำบลยะรัง และโดยอนุมัติของนายอำเภอยะรัง

ข้อ 1 ข้อบัญญัติ นี้เรียกว่า ข้อบัญญัติงบประมาณรายจ่ายประจำปีงบประมาณ พ.ศ. 2568

ข้อ 2 ข้อบัญญัติ นี้ให้ใช้บังคับตั้งแต่วันที่ 1 ตุลาคม พ.ศ. 2567 เป็นต้นไป

ข้อ 3 งบประมาณรายจ่ายประจำปีงบประมาณ พ.ศ. 2568 เป็นจำนวนรวมทั้งสิ้น

44,900,000 บาท

ข้อ 4 งบประมาณรายจ่ายทั่วไป จ่ายจากรายได้จัดเก็บเอง หมวดภาษีจัดสรร และหมวดเงิน

อุดหนุน เป็นจำนวนรวมทั้งสิ้น 44,900,000 บาท โดยแยกรายละเอียดตามแผนงานได้ ดังนี้

แผนงาน	ยอดรวม
<b>ด้านบริหารทั่วไป</b>	
แผนงานบริหารงานทั่วไป	10,655,490
แผนงานการรักษาความสงบภายใน	329,500
<b>ด้านบริการชุมชนและสังคม</b>	
แผนงานการศึกษา	8,921,910
แผนงานสาธารณสุข	1,874,000
แผนงานสังคมสงเคราะห์	766,200
แผนงานเคหะและชุมชน	2,740,000
แผนงานสร้างความเข้มแข็งของชุมชน	720,000
แผนงานการศาสนา วัฒนธรรม และนันทนาการ	1,065,000
<b>ด้านการเศรษฐกิจ</b>	
แผนงานอุตสาหกรรมและการโยธา	6,481,700
แผนงานการเกษตร	130,000
<b>ด้านการดำเนินงานอื่น</b>	
แผนงานงบกลาง	11,216,200
<b>งบประมาณรายจ่ายทั้งสิ้น</b>	<b>44,900,000</b>

ข้อ 5 งบประมาณรายจ่ายเฉพาะการ จ่ายจากรายได้ เป็นจำนวนรวมทั้งสิ้น 0 บาท ดังนี้

งบ	ยอดรวม
รวมรายจ่าย	0

ข้อ 6 ให้นายกองค้การบริหารส่วนตำบลยะรังปฏิบัติการเบิกจ่ายเงินงบประมาณที่ได้รับอนุมัติให้เป็นไปตามระเบียบกระทรวงมหาดไทยว่าด้วยวิธีการงบประมาณขององค์กรปกครองส่วนท้องถิ่น และระเบียบกระทรวงมหาดไทยว่าด้วยการรับเงิน การเบิกจ่ายเงิน การฝากเงิน การเก็บรักษาเงิน และการตรวจเงินขององค์กรปกครองส่วนท้องถิ่น

ข้อ 7 ให้นายกองค้การบริหารส่วนตำบลยะรังมีหน้าที่รักษาการให้เป็นไปตามข้อบัญญัตินี้

ประกาศ ณ วันที่ 27 กันยายน 2567 .....



(ลงนาม).....

(นายชวลีพลี เอ็งปียา)

ตำแหน่ง นายกองค้การบริหารส่วนตำบลยะรัง

อนุมัติ



(ลงนาม).....

(นายตนะช นาคสง่า)

ตำแหน่ง นายอำเภอยะรัง

**รายงานประมาณการรายรับ**  
**ประจำปีงบประมาณ พ.ศ. 2568**  
**องค์การบริหารส่วนตำบลยะรัง**  
**อำเภอยะรัง จังหวัดปัตตานี**

	รายรับจริง		ประมาณการ		
	ปี 2565	ปี 2566	ปี 2567	ยอดต่าง (%)	ปี 2568
<b>หมวดภาษีอากร</b>					
ภาษีที่ดินและสิ่งปลูกสร้าง	136,368.95	121,770.30	140,000.00	0.00 %	140,000.00
ภาษีป้าย	35,160.90	35,659.10	35,000.00	0.00 %	35,000.00
<b>รวมหมวดภาษีอากร</b>	<b>171,529.85</b>	<b>157,429.40</b>	<b>175,000.00</b>		<b>175,000.00</b>
<b>หมวดค่าธรรมเนียม ค่าปรับ และใบอนุญาต</b>					
ค่าธรรมเนียมเก็บและขนมูลฝอย	64,050.00	65,010.00	65,000.00	0.00 %	65,000.00
ค่าธรรมเนียมเก็บขนอุจจาระหรือสิ่งปฏิกูล	0.00	7,200.00	0.00	0.00 %	0.00
ค่าธรรมเนียมเกี่ยวกับการควบคุมอาคาร	2,531.76	553.50	2,600.00	0.00 %	2,600.00
ค่าธรรมเนียมเกี่ยวกับทะเบียนพาณิชย์	560.00	800.00	600.00	0.00 %	600.00
ค่าธรรมเนียมการสมัครรับเลือกตั้งสมาชิกสภาท้องถิ่นหรือผู้บริหารท้องถิ่น	11,500.00	2,000.00	0.00	0.00 %	0.00
ค่าธรรมเนียมใบอนุญาตประกอบกิจการน้ำมันเชื้อเพลิง	2,500.00	2,500.00	2,500.00	0.00 %	2,500.00
ค่าธรรมเนียมอื่น ๆ	3,800.00	390.00	3,800.00	0.00 %	3,800.00
ค่าปรับการผิดสัญญา	19,563.00	30,016.00	20,000.00	0.00 %	20,000.00
ค่าใบอนุญาตเกี่ยวกับการควบคุมอาคาร	730.00	200.00	1,000.00	0.00 %	1,000.00
<b>รวมหมวดค่าธรรมเนียม ค่าปรับ และใบอนุญาต</b>	<b>105,234.76</b>	<b>108,669.50</b>	<b>95,500.00</b>		<b>95,500.00</b>

<b>หมวดรายได้จากทรัพย์สิน</b>						
ดอกเบี้ย	105,014.84	131,560.92	120,000.00	0.00 %		120,000.00
<b>รวมหมวดรายได้จากทรัพย์สิน</b>	<b>105,014.84</b>	<b>131,560.92</b>	<b>120,000.00</b>			<b>120,000.00</b>
<b>หมวดรายได้เบ็ดเตล็ด</b>						
เงินที่มีผู้อุทิศให้	0.00	0.04	0.00	0.00 %		0.00
รายได้เบ็ดเตล็ดอื่น ๆ	23,839.00	30,050.00	24,000.00	0.00 %		24,000.00
<b>รวมหมวดรายได้เบ็ดเตล็ด</b>	<b>23,839.00</b>	<b>30,050.04</b>	<b>24,000.00</b>			<b>24,000.00</b>
<b>หมวดภาษีจัดสรร</b>						
ภาษีรถยนต์	263,965.12	266,187.53	265,000.00	0.00 %		265,000.00
ภาษีมูลค่าเพิ่มตาม พ.ร.บ. กำหนดแผนฯ	12,077,926.05	12,234,391.29	13,000,000.00	0.00 %		13,000,000.00
ภาษีมูลค่าเพิ่มตาม พ.ร.บ. จัดสรรรายได้ฯ	3,142,799.53	3,913,946.78	3,000,000.00	30.00 %		3,900,000.00
ภาษีธุรกิจเฉพาะ	16,855.39	14,870.80	16,000.00	0.00 %		16,000.00
ภาษีสรรพสามิต	5,047,286.02	4,102,896.35	5,600,000.00	0.00 %		5,600,000.00
ค่าภาคหลวงแร่	46,291.59	44,967.08	47,000.00	0.00 %		47,000.00
ค่าภาคหลวงปิโตรเลียม	48,796.19	60,276.65	49,000.00	0.00 %		49,000.00
ค่าธรรมเนียมจดทะเบียนสิทธิและนิติกรรมตามประมวลกฎหมายที่ดิน	7,695.00	4,218.00	8,000.00	0.00 %		8,000.00
ค่าธรรมเนียมและค่าใช้น้ำบาดาล	510.00	110.00	500.00	0.00 %		500.00
ภาษีจัดสรรอื่น ๆ	1,000.00	1,000.00	0.00	0.00 %		0.00
<b>รวมหมวดภาษีจัดสรร</b>	<b>20,653,124.89</b>	<b>20,642,864.48</b>	<b>21,985,500.00</b>			<b>22,885,500.00</b>
<b>หมวดเงินอุดหนุน</b>						
เงินอุดหนุนทั่วไป	21,123,383.00	21,313,449.00	21,600,000.00	0.00 %		21,600,000.00
<b>รวมหมวดเงินอุดหนุน</b>	<b>21,123,383.00</b>	<b>21,313,449.00</b>	<b>21,600,000.00</b>			<b>21,600,000.00</b>
<b>รวมทุกด</b>	<b>42,182,126.34</b>	<b>42,384,023.34</b>	<b>44,000,000.00</b>			<b>44,900,000.00</b>

รายงานรายละเอียดประมาณการรายรับงบประมาณรายจ่ายทั่วไป

ประจำปีงบประมาณ พ.ศ. 2568

องค์การบริหารส่วนตำบลยะรัง

อำเภอยะรัง จังหวัดปัตตานี

ประมาณการรายรับรวมทั้งสิ้น 44,900,000 บาท แยกเป็น  
รายได้จัดเก็บเอง

<b>หมวดภาษีอากร</b>	<b>รวม</b>	<b>175,000 บาท</b>
ภาษีที่ดินและสิ่งปลูกสร้าง	จำนวน	140,000 บาท
ประมาณการตั้งรับไว้เท่ากับปีที่ผ่านมา เป็นรายได้จากการเก็บตามพระราชบัญญัติภาษีที่ดินและสิ่งปลูกสร้าง พ.ศ.2562		
ภาษีป้าย	จำนวน	35,000 บาท
ประมาณการตั้งรับไว้เท่ากับปีที่ผ่านมา โดยถือเกณฑ์ได้รับจริง ในปีงบประมาณ พ.ศ.2566 เป็นรายได้จากการเก็บตามพระราชบัญญัติภาษีป้าย พ.ศ. 2510 และแก้ไขเพิ่มเติม (ฉบับที่2) พ.ศ. 2534		
<b>หมวดค่าธรรมเนียม ค่าปรับ และใบอนุญาต</b>	<b>รวม</b>	<b>95,500 บาท</b>
ค่าธรรมเนียมเก็บและขนมูลฝอย	จำนวน	65,000 บาท
ประมาณการตั้งรับไว้เท่ากับปีที่ผ่านมา โดยถือเกณฑ์ได้รับจริง ปีงบประมาณ พ.ศ.2566 เป็นรายได้จากการออกค่าธรรมเนียมรับทำการเก็บขน สิ่งปฏิกูล หรือมูลฝอย ตามพระราชบัญญัติการสาธารณสุข พ.ศ. 2535 และที่แก้ไขเพิ่มเติม (ฉบับที่ 3) พ.ศ.2560		
ค่าธรรมเนียมเกี่ยวกับการควบคุมอาคาร	จำนวน	2,600 บาท
ประมาณการตั้งรับไว้เท่ากับปีที่ผ่านมา เป็นรายได้จากการออกค่าใบอนุญาตเกี่ยวกับการควบคุมการก่อสร้างอาคาร ตามพระราชบัญญัติควบคุมอาคาร พ.ศ.2522		

<p>ค่าธรรมเนียมเกี่ยวกับทะเบียนพาณิชย์          ประมาณการตั้งรับไว้เท่ากับปีที่ผ่านมา โดยถือเกณฑ์          ได้รับจริงปีงบประมาณ พ.ศ.2566 เป็นรายได้จากการ          ออกค่าธรรมเนียมเกี่ยวกับค่าธรรมเนียมทะเบียน          พาณิชย์ พ.ศ.2499 รวมแก้ไขเพิ่มเติม ฉบับที่ 2 พ.ศ.          2549</p>	จำนวน	600 บาท
<p>ค่าธรรมเนียมใบอนุญาตประกอบกิจการน้ำมัน          เชื้อเพลิง          ประมาณการตั้งรับไว้เท่ากับปีที่ผ่านมา โดยถือเกณฑ์          ได้รับจริงปีงบประมาณ พ.ศ.2566 เป็นรายได้จากการ          ออกค่าใบอนุญาตประกอบกิจการน้ำมันเชื้อเพลิงตาม          พระราชบัญญัติกำหนดแผนและขั้นตอนการกระจาย          อำนาจให้แก่องค์กรปกครองส่วนท้องถิ่น พ.ศ.2542</p>	จำนวน	2,500 บาท
<p>ค่าธรรมเนียมอื่น ๆ          ประมาณการตั้งรับไว้เท่ากับปีที่ผ่านมา เป็นรายได้จาก          การออกค่าใบอนุญาตอื่น ๆ ตามพระราชบัญญัติ          กำหนดแผนและขั้นตอนการกระจายอำนาจให้แก่          องค์กรปกครองส่วนท้องถิ่น พ.ศ.2542</p>	จำนวน	3,800 บาท
<p>ค่าปรับการผิดสัญญา          ประมาณการตั้งรับไว้เท่ากับปีที่ผ่านมา เป็นรายได้จาก          ค่าปรับการผิดสัญญาตาม พระราชบัญญัติกำหนดแผน          และขั้นตอนการกระจายอำนาจให้แก่องค์กรปกครอง          ส่วนท้องถิ่น พ.ศ.2542</p>	จำนวน	20,000 บาท
<p>ค่าใบอนุญาตเกี่ยวกับการควบคุมอาคาร          ประมาณการตั้งรับไว้เท่ากับปีที่ผ่านมา เป็นรายได้จาก          การออกค่าใบอนุญาตเกี่ยวกับการควบคุมการก่อสร้าง          อาคาร ตามพระราชบัญญัติควบคุมอาคาร พ.ศ.2522</p>	จำนวน	1,000 บาท

<b>หมวดรายได้จากทรัพย์สิน</b>	<b>รวม</b>	<b>120,000</b>	<b>บาท</b>
ดอกเบี้ย	จำนวน	120,000	บาท
<p>ประมาณการตั้งรับไว้เท่ากับปีที่ผ่านมา โดยถือเกณฑ์          ได้รับจริงปีงบประมาณ พ.ศ.2566 เป็นรายได้จากเงิน          ที่สถาบันการเงินจ่ายให้กับผู้ฝากเงินเพื่อผลตอบแทน          ในการนำเงินมาฝากไว้กับสถาบันการเงิน ตาม          พระราชบัญญัติกำหนดแผนและขั้นตอนการกระจาย          อำนาจให้แก่องค์กรปกครองส่วนท้องถิ่น พ.ศ.2542</p>			

<b>หมวดรายได้เบ็ดเตล็ด</b>	<b>รวม</b>	<b>24,000</b>	<b>บาท</b>
รายได้เบ็ดเตล็ดอื่น ๆ	จำนวน	24,000	บาท
<p>ประมาณการตั้งรับไว้เท่ากับปีที่ผ่านมา เป็นรายได้          เบ็ดเตล็ดอื่น ๆ ตามพระราชบัญญัติกำหนดแผนและ          ขั้นตอนการกระจายอำนาจให้แก่องค์กรปกครองส่วน          ท้องถิ่น พ.ศ.2542</p>			

**รายได้ที่รัฐบาลเก็บแล้วจัดสรรให้องค์กรปกครองส่วนท้องถิ่น**

<b>หมวดภาษีจัดสรร</b>	<b>รวม</b>	<b>22,885,500</b>	<b>บาท</b>
<b>ภาษีรถยนต์</b>	จำนวน	265,000	บาท
<p>ประมาณการตั้งรับไว้เท่ากับปีที่ผ่านมา เป็นรายได้          ภาษีรถตามกฎหมายว่าด้วยการขนส่งทางบกและค่า          ธรรมเนียมล้อเลื่อนตามกฎหมายว่าด้วยล้อเลื่อน ตาม          พระราชบัญญัติกำหนดแผนและขั้นตอนการกระจาย          อำนาจให้แก่องค์กรปกครองส่วนท้องถิ่น พ.ศ.2542</p>			
<b>ภาษีมูลค่าเพิ่มตาม พ.ร.บ. กำหนดแผนฯ</b>	จำนวน	13,000,000	บาท
<p>ประมาณการตั้งรับไว้เท่ากับปีที่ผ่านมา เป็นรายได้ที่          ได้รับการจัดสรรของภาษีมูลค่าเพิ่ม ตาม          พระราชบัญญัติกำหนดแผนและขั้นตอนการกระจาย          อำนาจให้แก่องค์กรปกครองส่วนท้องถิ่น พ.ศ.2542</p>			

<p><b>ภาษีมูลค่าเพิ่มตาม พ.ร.บ. จัดสรรรายได้ฯ</b></p> <p>ประมาณการตั้งรับไว้มากกว่าปีที่ผ่านมา โดยถือเกณฑ์ได้รับจริงปีงบประมาณ พ.ศ.2566 เป็นรายได้ที่ได้รับ การจัดสรรของภาษีมูลค่าเพิ่มพระราชบัญญัติจัดสรร รายได้ประเภทภาษีมูลค่าเพิ่มตามพระราชบัญญัติ กำหนดแผนและขั้นตอนการกระจายอำนาจให้แก่ องค์การปกครองส่วนท้องถิ่น พ.ศ.2542</p>	<p><b>จำนวน 3,900,000 บาท</b></p>
<p><b>ภาษีธุรกิจเฉพาะ</b></p> <p>ประมาณการตั้งรับไว้เท่ากับปีที่ผ่านมา เป็นรายได้ที่ ภาษีธุรกิจเฉพาะ ตามพระราชบัญญัติกำหนดแผนและ ขั้นตอนการกระจายอำนาจให้แก่องค์การปกครองส่วน ท้องถิ่น พ.ศ.2542</p>	<p><b>จำนวน 16,000 บาท</b></p>
<p><b>ภาษีสรรพสามิต</b></p> <p>ประมาณการตั้งรับไว้เท่ากับปีที่ผ่านมา เป็นรายได้ภาษี สรรพสามิตตามพระราชบัญญัติกำหนดแผนและ ขั้นตอนการกระจายอำนาจให้แก่องค์การปกครองส่วน ท้องถิ่น พ.ศ.2542</p>	<p><b>จำนวน 5,600,000 บาท</b></p>
<p><b>ค่าภาคหลวงแร่</b></p> <p>ประมาณการตั้งรับไว้เท่ากับปีที่ผ่านมาเป็นรายได้ ค่าภาคหลวงแร่ ตามพระราชบัญญัติกำหนดแผนและ ขั้นตอนการกระจายอำนาจให้แก่องค์การปกครองส่วน ท้องถิ่น พ.ศ.2542</p>	<p><b>จำนวน 47,000 บาท</b></p>
<p><b>ค่าภาคหลวงปิโตรเลียม</b></p> <p>ประมาณการตั้งรับไว้เท่ากับปีที่ผ่านมาโดยถือเกณฑ์ ได้รับจริงปีงบประมาณ พ.ศ.2566 เป็นรายได้ที่ ค่าภาคหลวงปิโตรเลียมตามพระราชบัญญัติกำหนด แผนและขั้นตอนการกระจายอำนาจให้แก่องค์กร ปกครองส่วนท้องถิ่น พ.ศ.2542</p>	<p><b>จำนวน 49,000 บาท</b></p>

<b>ค่าธรรมเนียมจดทะเบียนสิทธิและนิติกรรมตาม ประมวลกฎหมายที่ดิน</b>	<b>จำนวน</b>	<b>8,000 บาท</b>
------------------------------------------------------------------------	--------------	------------------

ประมาณการตั้งรับไว้เท่ากับปีที่ผ่านมา เป็นรายได้ที่  
จากค่าธรรมเนียมจดทะเบียนสิทธิและนิติกรรมตาม  
ประมวลกฎหมายที่ดิน ตามพระราชบัญญัติกำหนด  
แผนและขั้นตอนการกระจายอำนาจให้แก่องค์กร  
ปกครองส่วนท้องถิ่น พ.ศ.2542

<b>ค่าธรรมเนียมและค่าใช้น้ำบาดาล</b>	<b>จำนวน</b>	<b>500 บาท</b>
--------------------------------------	--------------	----------------

ประมาณการตั้งรับไว้้น้อยกว่าปีที่ผ่านมา เป็นรายได้  
จากค่าธรรมเนียมและค่าใช้น้ำบาดาลตาม  
พระราชบัญญัติกำหนดแผนและขั้นตอนการกระจาย  
อำนาจให้แก่องค์กรปกครองส่วนท้องถิ่น พ.ศ.2542

**รายได้ที่รัฐบาลอุดหนุนให้องค์กรปกครองส่วนท้องถิ่น**

<b>หมวดเงินอุดหนุน</b>	<b>รวม</b>	<b>21,600,000 บาท</b>
------------------------	------------	-----------------------

<b>เงินอุดหนุนทั่วไป</b>	<b>จำนวน</b>	<b>21,600,000 บาท</b>
--------------------------	--------------	-----------------------

ประมาณการตั้งรับไว้เท่ากับปีที่ผ่านมา โดยถือเกณฑ์  
ได้รับจริงปีงบประมาณ พ.ศ.2566 ประกอบยอดรับ  
รวมที่ได้รับจัดสรรในปีงบประมาณ พ.ศ. 2567 เป็น  
รายได้เงินอุดหนุนทั่วไป ตามพระราชบัญญัติกำหนด  
แผนและขั้นตอนการกระจายอำนาจให้แก่  
องค์กรปกครองส่วนท้องถิ่น พ.ศ.2542

**รายงานประมาณการรายจ่าย**  
ประจำปีงบประมาณ พ.ศ. 2568  
องค์การบริหารส่วนตำบลยะรัง  
อำเภอยะรัง จังหวัดปัตตานี

	รายจ่ายจริง		ประมาณการ		
	ปี 2565	ปี 2566	ปี 2567	ยอดต่าง (%)	ปี 2568
แผนงานงบกลาง					
งบกลาง					
งบกลาง					
งบกลาง					
เงินสมทบกองทุนประกันสังคม	83,463	110,795	140,000	-14.14 %	152,500
เงินสมทบกองทุนเงินทดแทน	4,676	2,466	7,700	-37.66 %	6100
เบี้ยยังชีพผู้สูงอายุ	4,917,700	5,150,000	5,780,400	-1.27 %	5,707,200
เบี้ยยังชีพความพิการ	2,375,800	2,642,400	3,350,400	6.45 %	3,566,400
เบี้ยยังชีพผู้ป่วยเอดส์	6,000	6,000	18,000	0 %	18,000
เงินสำรองจ่าย	213,709	1,154,164	740,000	35.14 %	1,000,000
รายจ่ายตามข้อผูกพัน					
เงินสมทบกองทุนหลักประกันสุขภาพในระดับท้องถิ่น	300,000	300,000	300,000	0 %	300,000

เงินสมทบกองทุนบำเหน็จบำนาญข้าราชการส่วนท้องถิ่น	388,000	390,000	448,000	4.02 %	466,000
<b>รวมงบกลาง</b>	<b>8,289,348</b>	<b>9,755,825</b>	<b>10,784,500</b>		<b>11,216,200</b>
<b>รวมงบกลาง</b>	<b>8,289,348</b>	<b>9,755,825</b>	<b>10,784,500</b>		<b>11,216,200</b>
<b>รวมงบกลาง</b>	<b>8,289,348</b>	<b>9,755,825</b>	<b>10,784,500</b>		<b>11,216,200</b>
<b>รวมแผนงานงบกลาง</b>	<b>8,289,348</b>	<b>9,755,825</b>	<b>10,784,500</b>		<b>11,216,200</b>
<b>แผนงานบริหารงานทั่วไป</b>					
<b>งานบริหารทั่วไป</b>					
<b>งบบุคลากร</b>					
<b>เงินเดือน (ฝ่ายการเมือง)</b>					
เงินเดือนนายก/รองนายกองค์การบริหารส่วนท้องถิ่น	404,380	0	0	0 %	0
ค่าตอบแทนรายเดือนนายก/รองนายกองค์การบริหารส่วนท้องถิ่น	0	514,080	695,520	0 %	695,520
ค่าตอบแทนประจำตำแหน่งนายก/รองนายก	33,231	42,120	120,000	0 %	120,000
ค่าตอบแทนพิเศษนายก/รองนายก	33,231	42,120	120,000	0 %	120,000
ค่าตอบแทนรายเดือนเลขานุการ/ที่ปรึกษานายกเทศมนตรี นายก องค์การบริหารส่วนตำบล	63,639	86,400	115,920	0 %	115,920
ค่าตอบแทนประธานสภา/รองประธานสภา/สมาชิกสภา/เลขานุการ สภาองค์การบริหารส่วนท้องถิ่น	491,289	577,166	910,800	0 %	910,800
<b>รวมเงินเดือน (ฝ่ายการเมือง)</b>	<b>1,025,770</b>	<b>1,261,886</b>	<b>1,962,240</b>		<b>1,962,240</b>
<b>เงินเดือน (ฝ่ายประจำ)</b>					
เงินเดือนข้าราชการ หรือพนักงานส่วนท้องถิ่น	2,055,119	1,509,957.94	1,360,660	17.59 %	1,600,000
เงินเพิ่มต่าง ๆ ของข้าราชการ หรือพนักงานส่วนท้องถิ่น	178,143	132,240	97,500	119.49 %	214,000

เงินประจำตำแหน่ง	75,419	1,806.45	4,800	2,983.33	%	148,000
ค่าตอบแทนพนักงานจ้าง	467,080	571,680	528,480	7.44	%	567,800
เงินเพิ่มต่าง ๆ ของพนักงานจ้าง	135,040	163,560	184,740	0.68	%	186,000
<b>รวมเงินเดือน (ฝ่ายประจำ)</b>	<b>2,910,801</b>	<b>2,379,244.39</b>	<b>2,176,180</b>			<b>2,715,800</b>
<b>รวมงบบุคลากร</b>	<b>3,936,571</b>	<b>3,641,130.39</b>	<b>4,138,420</b>			<b>4,678,040</b>
<b>งบดำเนินงาน</b>						
<b>ค่าตอบแทน</b>						
ค่าตอบแทนผู้ปฏิบัติราชการอันเป็นประโยชน์แก่องค์กรปกครองส่วนท้องถิ่น	479,218	142,034	0	0	%	0
เงินประโยชน์ตอบแทนอื่นเป็นกรณีพิเศษ	0	0	600,000	-16.67	%	500,000
ค่าตอบแทนเจ้าหน้าที่ในการเลือกตั้ง	0	0	0	100	%	10,000
ค่าตอบแทนการปฏิบัติงานนอกเวลาราชการ	0	0	0	100	%	5,000
ค่าเช่าบ้าน	64,000	96,000	100,000	-48	%	52,000
เงินช่วยเหลือการศึกษาบุตร						
เงินช่วยเหลือการศึกษาบุตรผู้บริหารท้องถิ่น	67,529	24,700	62,500	-12	%	55,000
เงินช่วยเหลือการศึกษาบุตรข้าราชการ/พนักงาน/ลูกจ้างประจำ	0	6,300	27,250	-33.94	%	18,000
<b>รวมค่าตอบแทน</b>	<b>610,747</b>	<b>269,034</b>	<b>789,750</b>			<b>640,000</b>
<b>ค่าใช้จ่าย</b>						
รายจ่ายเพื่อให้ได้มาซึ่งบริการ						

ค่าจ้างเหมาเจ้าหน้าที่ปฏิบัติงานดูแลความสะอาดและความเรียบร้อยประจำสำนักงานป้องกันและบรรเทาสาธารณภัย	0	42,000	0	0 %	0
ค่าจ้างเหมาเจ้าหน้าที่ปฏิบัติงานประจำสำนักงาน	84,000	90,000	96,000	0 %	96,000
ค่าจ้างเหมาเจ้าหน้าที่ปฏิบัติงานประจำสำนักงานป้องกันและบรรเทาสาธารณภัย	49,000	0	0	0 %	0
ค่าจ้างเหมาบริการ	4,600	248,080	108,600	-72.38 %	30,000
ค่าจ้างเหมาปรับปรุงและดูแลเว็บไซต์	8,000	12,840	12,866	24.75 %	16,050
ค่าเช่าเครื่องถ่ายเอกสาร	45,600	41,800	45,600	0 %	45,600
ค่าเช่ารถยนต์ประจำตำแหน่งผู้บริหาร	0	0	76,700	-100 %	0
ค่าเช่ารถยนต์ส่วนบุคคล	0	0	0	100 %	260,000
ค่าเช่าอาคาร	30,000	27,500	30,000	0 %	30,000
รายจ่ายเกี่ยวกับการรับรองและพิธีการ	21,800	23,790	0	0 %	0
ค่ารับรอง	0	0	20,000	0 %	20,000
ค่าใช้จ่ายในพิธีทางศาสนา/รัฐพิธี	0	0	5,000	0 %	5,000
ค่าใช้จ่ายในการประชุมราชการ	0	0	20,000	-25 %	15,000
รายจ่ายเกี่ยวเนื่องกับการปฏิบัติราชการที่ไม่เข้าลักษณะรายจ่ายงบรายจ่ายอื่น ๆ					
ค่าใช้จ่ายในการจัดการเลือกตั้ง	330,490.5	49,464	0	0 %	10,000
ค่าใช้จ่ายในการเดินทางไปราชการ	340,919	0	612,050	-67.32 %	200,000

ค่าใช้จ่ายในการเดินทางไปราชการในราชอาณาจักรหรือการเดินทางไปราชการต่างประเทศชั่วคราว	0	301,068	0	0 %	0
ค่าลงทะเบียนฝึกอบรม	0	155,600	0	100 %	99,000
โครงการจัดอบรมสร้างจิตสำนึกป้องกันการทุจริต ยึดหลักธรรมาภิบาล สร้างมาตรฐานคุณธรรมจริยธรรม	7,045	0	0	0 %	0
โครงการฝึกอบรมเพิ่มศักยภาพบุคลากรด้านเทคโนโลยีสารสนเทศ	0	0	42,300	18.2 %	50,000
โครงการฝึกอบรมเพื่อพัฒนาประสิทธิภาพบุคลากรท้องถิ่น	0	214,273	244,000	-100 %	0
โครงการฝึกอบรมเพื่อพัฒนาประสิทธิภาพบุคลากรท้องถิ่น ประจำปีงบประมาณ พ.ศ.2565	211,575	0	0	0 %	0
โครงการอบรมเสริมสร้างคุณธรรมจริยธรรมบุคลากรท้องถิ่น	0	9,150	10,480	-100 %	0
โครงการอบรมเสริมสร้างคุณธรรมจริยธรรมผู้บริหารท้องถิ่น สมาชิกสภา พนักงานส่วนตำบลและพนักงานจ้าง	0	0	0	100 %	30,000
ค่าบำรุงรักษาและซ่อมแซม	28,400	75,490	135,000	-100 %	0
<b>รวมค่าใช้จ่าย</b>	<b>1,161,429.5</b>	<b>1,291,055</b>	<b>1,458,596</b>		<b>906,650</b>
<b>ค่าวัสดุ</b>					
วัสดุงานบ้านงานครัว	0	16,970	20,000	0 %	20,000
วัสดุก่อสร้าง	0	135,000	0	0 %	0
วัสดุยานพาหนะและขนส่ง	3,600	12,000	20,000	0 %	20,000
วัสดุเชื้อเพลิงและหล่อลื่น	64,700	84,200	100,000	0 %	100,000
วัสดุการเกษตร	0	0	0	100 %	5,000

วัสดุโฆษณาและเผยแพร่	240	0	5,000	0 %	5,000
วัสดุคอมพิวเตอร์	14,070	27,850	30,000	0 %	30,000
<b>รวมค่าวัสดุ</b>	<b>82,610</b>	<b>276,020</b>	<b>175,000</b>		<b>180,000</b>
<b>ค่าสาธารณูปโภค</b>					
ค่าไฟฟ้า	104,814.41	139,387.18	153,000	-1.96 %	150,000
ค่าบริการโทรศัพท์	20,498.73	13,026.95	30,000	0 %	30,000
ค่าบริการสื่อสารและโทรคมนาคม	25,094.88	26,630.07	25,000	12.8 %	28,200
<b>รวมค่าสาธารณูปโภค</b>	<b>150,408.02</b>	<b>179,044.2</b>	<b>208,000</b>		<b>208,200</b>
<b>รวมงบดำเนินงาน</b>	<b>2,005,194.52</b>	<b>2,015,153.2</b>	<b>2,631,346</b>		<b>1,934,850</b>
<b>งบลงทุน</b>					
<b>ค่าครุภัณฑ์</b>					
ครุภัณฑ์สำนักงาน					
เก้าอี้สำนักงานพนักพิงกลาง	1,800	0	0	0 %	0
เก้าอี้สำหรับผู้บริหาร	0	0	7,000	-100 %	0
ฉากกั้นห้อง PVC พร้อมติดตั้ง ณ อาคารแสดงวัตถุโบราณฯ ขนาด 3.70 ม. x 2.50 ม.	0	13,200	0	0 %	0
พัดลมอุตสาหกรรม ขนาด 25 นิ้ว	0	0	4,000	-100 %	0
ครุภัณฑ์ไฟฟ้าและวิทยุ					
ติดตั้งชุดเครื่องเสียงภายในอาคารแสดงวัตถุโบราณบ้านจาละ	0	80,110	0	0 %	0
ครุภัณฑ์โฆษณาและเผยแพร่					

เครื่องมัลติมีเดียโปรเจคเตอร์	27,000	0	0	0 %	0
โทรทัศน์ แอล อี ดี (LED TV) แบบ Smart TV ระดับความละเอียด จอภาพ 3840 x 2160 พิกเซล ขนาด 43 นิ้ว	0	0	15,000	-100 %	0
ครุภัณฑ์งานบ้านงานครัว					
ผ้าม่านพร้อมติดตั้ง ณ อาคารแสดงวัตถุโบราณฯ ขนาด 3.10 ม. x 2.50 ม. จำนวน 4 ชุด	0	15,900	0	0 %	0
ครุภัณฑ์คอมพิวเตอร์หรืออิเล็กทรอนิกส์					
เครื่องคอมพิวเตอร์โน้ตบุ๊ก สำหรับงานประมวลผล	22,000	0	0	0 %	0
เครื่องคอมพิวเตอร์สำหรับงานประมวลผล แบบที่1	0	44,000	0	0 %	0
เครื่องพิมพ์ Multifunction แบบฉีดหมึกพร้อมติดตั้งถังหมึกพิมพ์ (Ink Tank Printer)	0	8,000	0	0 %	0
เครื่องพิมพ์เลเซอร์ หรือ LED ขาวดำ	0	0	0	100 %	3,300
เครื่องสำรองไฟฟ้า	0	5,000	0	100 %	2,500
จัดซื้อคอมพิวเตอร์แท็บเล็ต แบบที่ 2	0	0	23,000	-100 %	0
<b>รวมค่าครุภัณฑ์</b>	<b>50,800</b>	<b>166,210</b>	<b>49,000</b>		<b>5,800</b>
<b>ค่าที่ดินและสิ่งก่อสร้าง</b>					
ค่าต่อเติมหรือดัดแปลงอาคาร หรือสิ่งปลูกสร้างต่าง ๆ					
ติดตั้งกันสาดโพลีคาร์บอเนต บริเวณอาคารแสดงวัตถุโบราณ หมู่ที่ 4 บ้านจาละ	0	31,200	0	0 %	0
ราวบันไดสแตนเลส	0	5,500	0	0 %	0
<b>รวมค่าที่ดินและสิ่งก่อสร้าง</b>	<b>0</b>	<b>36,700</b>	<b>0</b>		<b>0</b>
<b>รวมงบประมาณ</b>	<b>50,800</b>	<b>202,910</b>	<b>49,000</b>		<b>5,800</b>

<b>งบเงินอุดหนุน</b>					
<b>เงินอุดหนุน</b>					
เงินอุดหนุนองค์กรปกครองส่วนท้องถิ่น					
โครงการสนับสนุนศูนย์ปฏิบัติการร่วมในการช่วยเหลือ ประชาชนขององค์กรปกครองส่วนท้องถิ่น	0	20,000	20,000	0 %	20,000
โครงการสนับสนุนศูนย์ปฏิบัติการร่วมในการช่วยเหลือ ประชาชนขององค์กรปกครองส่วนท้องถิ่นอำเภอยะรัง จังหวัด ปัตตานี ประจำปีงบประมาณ พ.ศ.2565	20,000	0	0	0 %	0
เงินอุดหนุนส่วนราชการ					
โครงการของดีอำเภอยะรัง ประจำปี2566	0	50,000	0	0 %	0
<b>รวมเงินอุดหนุน</b>	<b>20,000</b>	<b>70,000</b>	<b>20,000</b>		<b>20,000</b>
<b>รวมงบเงินอุดหนุน</b>	<b>20,000</b>	<b>70,000</b>	<b>20,000</b>		<b>20,000</b>
<b>รวมงานบริหารทั่วไป</b>	<b>6,012,565.52</b>	<b>5,929,193.59</b>	<b>6,838,766</b>		<b>6,638,690</b>
<b>งานวางแผนสถิติและวิชาการ</b>					
<b>งบบุคลากร</b>					
<b>เงินเดือน (ฝ่ายประจำ)</b>					
เงินเดือนข้าราชการ หรือพนักงานส่วนท้องถิ่น	0	0	318,720	49.35 %	476,000
เงินเพิ่มต่าง ๆ ของข้าราชการ หรือพนักงานส่วนท้องถิ่น	0	0	30,000	0 %	30,000
<b>รวมเงินเดือน (ฝ่ายประจำ)</b>	<b>0</b>	<b>0</b>	<b>348,720</b>		<b>506,000</b>
<b>รวมงบบุคลากร</b>	<b>0</b>	<b>0</b>	<b>348,720</b>		<b>506,000</b>

งบดำเนินงาน					
ค่าตอบแทน					
ค่าเช่าบ้าน	0	0	0	100 %	66,000
เงินช่วยเหลือการศึกษาบุตร					
เงินช่วยเหลือการศึกษาบุตรข้าราชการ/พนักงาน/ ลูกจ้างประจำ	0	0	0	100 %	26,500
<b>รวมค่าตอบแทน</b>	<b>0</b>	<b>0</b>	<b>0</b>		<b>92,500</b>
<b>รวมงบดำเนินงาน</b>	<b>0</b>	<b>0</b>	<b>0</b>		<b>92,500</b>
<b>รวมงานวางแผนสถิติและวิชาการ</b>	<b>0</b>	<b>0</b>	<b>348,720</b>		<b>598,500</b>
งานบริหารงานคลัง					
งบบุคลากร					
เงินเดือน (ฝ่ายประจำ)					
เงินเดือนข้าราชการ หรือพนักงานส่วนท้องถิ่น	1,080,820	1,149,080	1,268,400	5.64 %	1,304,000
เงินเพิ่มต่าง ๆ ของข้าราชการ หรือพนักงานส่วนท้องถิ่น	147,080	136,200	140,200	0 %	172,200
เงินประจำตำแหน่ง	42,000	42,000	42,000	0 %	42,000
ค่าตอบแทนพนักงานจ้าง	514,320	537,840	565,040	3.55 %	585,100
เงินเพิ่มต่าง ๆ ของพนักงานจ้าง	90,000	90,000	90,000	0 %	90,000
<b>รวมเงินเดือน (ฝ่ายประจำ)</b>	<b>1,874,220</b>	<b>1,955,120</b>	<b>2,105,640</b>		<b>2,193,300</b>
<b>รวมงบบุคลากร</b>	<b>1,874,220</b>	<b>1,955,120</b>	<b>2,105,640</b>		<b>2,193,300</b>

งบดำเนินงาน					
<b>ค่าตอบแทน</b>					
ค่าตอบแทนผู้ปฏิบัติราชการอันเป็นประโยชน์แก่องค์กรปกครองส่วนท้องถิ่น	0	191,800	0	0 %	0
ค่าตอบแทนบุคคลหรือคณะกรรมการที่ได้รับแต่งตั้งตามกฎหมายว่าด้วยการจัดซื้อจัดจ้างและการบริหารพัสดุภาครัฐ	0	0	300,000	0 %	200,000
ค่าตอบแทนการปฏิบัติงานนอกเวลาราชการ	0	0	20,000	-50 %	10,000
ค่าเช่าบ้าน	72,000	84,500	144,000	25 %	180,000
เงินช่วยเหลือการศึกษาบุตร					
เงินช่วยเหลือการศึกษาบุตรข้าราชการ/พนักงาน/ลูกจ้างประจำ	16,880	19,290	30,000	100 %	50,000
<b>รวมค่าตอบแทน</b>	<b>88,880</b>	<b>295,590</b>	<b>494,000</b>		<b>440,000</b>
<b>ค่าใช้จ่าย</b>					
รายจ่ายเพื่อให้ได้มาซึ่งบริการ					
รายจ่ายเพื่อให้ได้มาซึ่งบริการ	16,175	20,350	20,000	0 %	20,000
ค่าจ้างเหมาเจ้าหน้าที่ปฏิบัติงานประจำสำนักงาน	228,000	240,000	240,000	0 %	240,000
จัดทำแผนที่ภาษีและทะเบียนทรัพย์สิน	0	0	0	100 %	100,000
รายจ่ายเกี่ยวเนื่องกับการปฏิบัติราชการที่ไม่เข้าลักษณะรายจ่ายงบรายจ่ายอื่น ๆ					
ค่าใช้จ่ายในการเดินทางไปราชการ	86,911	0	120,000	-50 %	50,000

ค่าใช้จ่ายในการเดินทางไปราชการในราชอาณาจักรหรือการเดินทางไปราชการต่างประเทศชั่วคราว	0	51,474	0	0 %	0
ค่าลงทะเบียนฝึกอบรม	0	60,350	0	0 %	0
ค่าลงทะเบียนอบรม	0	0	0	100 %	60,000
ค่าบำรุงรักษาและซ่อมแซม	0	0	5,000	2,500 %	100,000
<b>รวมค่าใช้จ่าย</b>	<b>331,086</b>	<b>372,174</b>	<b>385,000</b>		<b>570,000</b>
<b>ค่าวัสดุ</b>					
วัสดุสำนักงาน	118,874.5	125,000	184,600	-29.58 %	120,000
วัสดุโฆษณาและเผยแพร่	0	0	5,000	0 %	5,000
วัสดุคอมพิวเตอร์	19,770	18,900	20,000	0 %	20,000
<b>รวมค่าวัสดุ</b>	<b>138,644.5</b>	<b>143,900</b>	<b>209,600</b>		<b>145,000</b>
<b>ค่าสาธารณูปโภค</b>					
ค่าบริการโทรศัพท์	12,000	13,000	12,000	0 %	12,000
ค่าบริการไปรษณีย์	12,908	15,060	18,000	0 %	18,000
<b>รวมค่าสาธารณูปโภค</b>	<b>24,908</b>	<b>28,060</b>	<b>30,000</b>		<b>30,000</b>
<b>รวมงบดำเนินงาน</b>	<b>583,518.5</b>	<b>839,724</b>	<b>1,118,600</b>		<b>1,185,000</b>
<b>งบลงทุน</b>					
<b>ค่าครุภัณฑ์</b>					
ครุภัณฑ์สำนักงาน					
ค่าจัดซื้อตู้เหล็กบานเลื่อนกระจก	0	0	18,000	-100 %	0

ครุภัณฑ์คอมพิวเตอร์หรืออิเล็กทรอนิกส์					
เครื่องคอมพิวเตอร์ All In One สำหรับงานประมวลผล	46,000	0	0	0 %	0
เครื่องพิมพ์เลเซอร์ หรือ LED ขาวดำ	0	0	3,300	-100 %	0
<b>รวมค่าครุภัณฑ์</b>	<b>46,000</b>	<b>0</b>	<b>21,300</b>		<b>0</b>
<b>รวมงบลงทุน</b>	<b>46,000</b>	<b>0</b>	<b>21,300</b>		<b>0</b>
<b>รวมงานบริหารงานคลัง</b>	<b>2,503,738.5</b>	<b>2,794,844</b>	<b>3,245,540</b>		<b>3,378,300</b>
<b>งานควบคุมภายในและการตรวจสอบภายใน</b>					
<b>งบบุคลากร</b>					
<b>เงินเดือน (ฝ่ายประจำ)</b>					
เงินเดือนข้าราชการ หรือพนักงานส่วนท้องถิ่น	0	0	19,720	102.84 %	30,000
เงินเพิ่มต่าง ๆ ของข้าราชการ หรือพนักงานส่วนท้องถิ่น	0	0	15,000	-33.33 %	10,000
<b>รวมเงินเดือน (ฝ่ายประจำ)</b>	<b>0</b>	<b>0</b>	<b>34,720</b>		<b>40,000</b>
<b>รวมงบบุคลากร</b>	<b>0</b>	<b>0</b>	<b>34,720</b>		<b>40,000</b>
<b>รวมงานควบคุมภายในและการตรวจสอบภายใน</b>	<b>0</b>	<b>0</b>	<b>34,720</b>		<b>40,000</b>
<b>รวมแผนงานบริหารงานทั่วไป</b>	<b>8,516,304.02</b>	<b>8,724,037.59</b>	<b>10,467,746</b>		<b>10,655,490</b>
<b>แผนงานการรักษาความสงบภายใน</b>					
<b>งานบริหารทั่วไปเกี่ยวกับการรักษาความสงบภายใน</b>					
<b>งบบุคลากร</b>					
<b>เงินเดือน (ฝ่ายประจำ)</b>					
ค่าตอบแทนพนักงานจ้าง	0	0	138,000	-100 %	0

เงินเพิ่มต่าง ๆ ของพนักงานจ้าง	0	0	51,420	-100 %	0
<b>รวมเงินเดือน (ฝ่ายประจำ)</b>	<b>0</b>	<b>0</b>	<b>189,420</b>		<b>0</b>
<b>รวมงบบุคลากร</b>	<b>0</b>	<b>0</b>	<b>189,420</b>		<b>0</b>
<b>รวมงานบริหารทั่วไปเกี่ยวกับการรักษาความสงบภายใน</b>	<b>0</b>	<b>0</b>	<b>189,420</b>		<b>0</b>
<b>งานป้องกันและบรรเทาสาธารณภัย</b>					
<b>งบบุคลากร</b>					
<b>เงินเดือน (ฝ่ายประจำ)</b>					
ค่าตอบแทนพนักงานจ้าง	0	0	0	100 %	143,600
เงินเพิ่มต่าง ๆ ของพนักงานจ้าง	0	0	0	100 %	45,900
<b>รวมเงินเดือน (ฝ่ายประจำ)</b>	<b>0</b>	<b>0</b>	<b>0</b>		<b>189,500</b>
<b>รวมงบบุคลากร</b>	<b>0</b>	<b>0</b>	<b>0</b>		<b>189,500</b>
<b>งบดำเนินงาน</b>					
<b>ค่าตอบแทน</b>					
ค่าตอบแทนผู้ปฏิบัติราชการอันเป็นประโยชน์แก่องค์กรปกครองส่วนท้องถิ่น	25,200	23,100	0	0 %	0
ค่าป่วยการอาสาสมัครป้องกันภัยฝ่ายพลเรือน	0	0	40,000	0 %	40,000
<b>รวมค่าตอบแทน</b>	<b>25,200</b>	<b>23,100</b>	<b>40,000</b>		<b>40,000</b>
<b>ค่าใช้จ่าย</b>					
รายจ่ายเกี่ยวเนื่องกับการปฏิบัติราชการที่ไม่เข้าลักษณะรายจ่ายงบรายจ่ายอื่น ๆ					

โครงการป้องกันและลดอุบัติเหตุทางถนนช่วงเทศกาล	16,085	0	0	0 %	0
โครงการฝึกอบรมสมาชิก อปพร.(หลักสูตรจัดตั้ง)	0	0	0	100 %	100,000
โครงการอบรมความรู้เบื้องต้นเกี่ยวกับการช่วยเหลือผู้ประสบอุบัติเหตุทางน้ำ องค์การบริหารส่วนตำบลยะรัง ประจำปีงบประมาณ ๒๕๖5	48,000	0	0	0 %	0
<b>รวมค่าใช้จ่าย</b>	<b>64,085</b>	<b>0</b>	<b>0</b>		<b>100,000</b>
<b>รวมงบดำเนินงาน</b>	<b>89,285</b>	<b>23,100</b>	<b>40,000</b>		<b>140,000</b>
<b>งบลงทุน</b>					
<b>ค่าครุภัณฑ์</b>					
ครุภัณฑ์ยานพาหนะและขนส่ง					
ค่าจัดซื้อเรือพลาสติกฉีดโฟม	0	0	15,000	-100 %	0
ครุภัณฑ์ไฟฟ้าและวิทยุ					
จัดซื้อวิทยุสื่อสารขนาดเล็ก	0	0	11,340	-100 %	0
<b>รวมค่าครุภัณฑ์</b>	<b>0</b>	<b>0</b>	<b>26,340</b>		<b>0</b>
<b>รวมงบลงทุน</b>	<b>0</b>	<b>0</b>	<b>26,340</b>		<b>0</b>
<b>รวมงานป้องกันและบรรเทาสาธารณภัย</b>	<b>89,285</b>	<b>23,100</b>	<b>66,340</b>		<b>329,500</b>
<b>งานจราจร</b>					
<b>งบดำเนินงาน</b>					
<b>ค่าใช้จ่าย</b>					

รายจ่ายเกี่ยวเนื่องกับการปฏิบัติราชการที่ไม่เข้าลักษณะรายจ่ายงบ รายจ่ายอื่น ๆ						
โครงการป้องกันและลดอุบัติเหตุทางถนนช่วงเทศกาล	0	15,505	34,400	-100 %	0	
<b>รวมค่าใช้จ่าย</b>	<b>0</b>	<b>15,505</b>	<b>34,400</b>		<b>0</b>	
<b>รวมงบดำเนินงาน</b>	<b>0</b>	<b>15,505</b>	<b>34,400</b>		<b>0</b>	
<b>รวมงานจรรยา</b>	<b>0</b>	<b>15,505</b>	<b>34,400</b>		<b>0</b>	
<b>รวมแผนงานการรักษาความสงบภายใน</b>	<b>89,285</b>	<b>38,605</b>	<b>290,160</b>		<b>329,500</b>	
<b>แผนงานการศึกษา</b>						
<b>งานบริหารทั่วไปเกี่ยวกับการศึกษา</b>						
<b>งบบุคลากร</b>						
<b>เงินเดือน (ฝ่ายประจำ)</b>						
เงินเดือนข้าราชการ หรือพนักงานส่วนท้องถิ่น	209,160	139,852	201,160	198.27 %	600,000	
เงินเพิ่มต่าง ๆ ของข้าราชการ หรือพนักงานส่วนท้องถิ่น	30,000	22,500	30,000	200 %	90,000	
เงินประจำตำแหน่ง	0	0	17,500	140 %	42,000	
ค่าตอบแทนพนักงานจ้าง	145,320	151,200	269,820	-36.44 %	171,500	
เงินเพิ่มต่าง ๆ ของพนักงานจ้าง	44,100	43,220	80,220	-47.64 %	42,000	
<b>รวมเงินเดือน (ฝ่ายประจำ)</b>	<b>428,580</b>	<b>356,772</b>	<b>598,700</b>		<b>945,500</b>	
<b>รวมงบบุคลากร</b>	<b>428,580</b>	<b>356,772</b>	<b>598,700</b>		<b>945,500</b>	
<b>งบดำเนินงาน</b>						
<b>ค่าตอบแทน</b>						

ค่าตอบแทนการปฏิบัติงานนอกเวลาราชการ	0	0	10,000	-80 %	2,000
เงินช่วยเหลือการศึกษาบุตร					
เงินช่วยเหลือการศึกษาบุตรข้าราชการ/พนักงาน/ ลูกจ้างประจำ	0	0	10,000	-50 %	5,000
<b>รวมค่าตอบแทน</b>	<b>0</b>	<b>0</b>	<b>20,000</b>		<b>7,000</b>
<b>ค่าใช้จ่าย</b>					
รายจ่ายเพื่อให้ได้มาซึ่งบริการ					
รายจ่ายเพื่อให้ได้มาซึ่งบริการ	0	0	20,000	-75 %	5,000
รายจ่ายเนื่องจากการปฏิบัติราชการที่ไม่เข้าลักษณะรายจ่ายงบ รายจ่ายอื่น ๆ					
ค่าใช้จ่ายในการเดินทางไปราชการ	32,000	0	80,000	-68.75 %	25,000
ค่าใช้จ่ายในการเดินทางไปราชการในราชอาณาจักร หรือ การ เดินทางไปราชการต่างประเทศชั่วคราว	0	42,970	0	0 %	0
ค่าลงทะเบียนฝึกอบรม	0	39,000	0	0 %	0
ค่าลงทะเบียนอบรม	0	0	0	100 %	35,000
ค่าบำรุงรักษาและซ่อมแซม	0	8,590	5,000	-100 %	0
<b>รวมค่าใช้จ่าย</b>	<b>32,000</b>	<b>90,560</b>	<b>105,000</b>		<b>65,000</b>

<b>ค่าวัสดุ</b>					
วัสดุคอมพิวเตอร์	6,580	14,450	10,000	0 %	10,000
<b>รวมค่าวัสดุ</b>	<b>6,580</b>	<b>14,450</b>	<b>10,000</b>		<b>10,000</b>
<b>รวมงบดำเนินงาน</b>	<b>38,580</b>	<b>105,010</b>	<b>135,000</b>		<b>82,000</b>
<b>งบลงทุน</b>					
<b>ค่าครุภัณฑ์</b>					
ครุภัณฑ์ไฟฟ้าและวิทยุ					
ลำโพงล้อยาก ลำโพงขนาด 12 นิ้ว	2,200	0	0	0 %	0
ครุภัณฑ์คอมพิวเตอร์หรืออิเล็กทรอนิกส์					
ค่าจัดซื้อเครื่องคอมพิวเตอร์ All In One สำหรับงาน ประมวลผล	0	23,000	0	0 %	0
ค่าจัดซื้อเครื่องสำรองไฟฟ้า	0	2,500	0	0 %	0
<b>รวมค่าครุภัณฑ์</b>	<b>2,200</b>	<b>25,500</b>	<b>0</b>		<b>0</b>
<b>รวมงบลงทุน</b>	<b>2,200</b>	<b>25,500</b>	<b>0</b>		<b>0</b>
<b>รวมงานบริหารทั่วไปเกี่ยวกับการศึกษา</b>	<b>469,360</b>	<b>487,282</b>	<b>733,700</b>		<b>1,027,500</b>
<b>งานระดับก่อนวัยเรียนและประถมศึกษา</b>					
<b>งบบุคลากร</b>					
<b>เงินเดือน (ฝ่ายประจำ)</b>					
เงินเดือนข้าราชการ หรือพนักงานส่วนท้องถิ่น	806,400	837,600	937,920	0.75 %	945,000
เงินเพิ่มต่าง ๆ ของข้าราชการ หรือพนักงานส่วนท้องถิ่น	90,000	90,000	90,000	0 %	90,000
เงินวิทยฐานะ	84,000	84,000	84,000	0 %	84,000

ค่าตอบแทนพนักงานจ้าง	234,960	239,880	136,800	0.15 %	137,000
เงินเพิ่มต่าง ๆ ของพนักงานจ้าง	96,000	91,000	54,000	-6.67 %	50,400
<b>รวมเงินเดือน (ฝ่ายประจำ)</b>	<b>1,311,360</b>	<b>1,342,480</b>	<b>1,302,720</b>		<b>1,306,400</b>
<b>รวมงบบุคลากร</b>	<b>1,311,360</b>	<b>1,342,480</b>	<b>1,302,720</b>		<b>1,306,400</b>
<b>งบดำเนินงาน</b>					
<b>ค่าตอบแทน</b>					
เงินช่วยเหลือการศึกษาบุตร					
เงินช่วยเหลือการศึกษาบุตรข้าราชการ/พนักงาน/ ลูกจ้างประจำ	0	0	20,000	-100 %	0
<b>รวมค่าตอบแทน</b>	<b>0</b>	<b>0</b>	<b>20,000</b>		<b>0</b>
<b>ค่าใช้จ่าย</b>					
รายจ่ายเพื่อให้ได้มาซึ่งบริการ					
ค่าจ้างเหมาเจ้าหน้าที่ปฏิบัติงานดูแลความสะอาดและความ เรียบร้อยประจำศูนย์พัฒนาเด็กเล็กบ้านจาละ	0	90,000	90,000	6.67 %	96,000
ค่าจ้างเหมาเจ้าหน้าที่ปฏิบัติงานดูแลความสะอาดและความ เรียบร้อยประจำศูนย์พัฒนาเด็กเล็กบ้านต้นทุเรียน	0	90,000	90,000	6.67 %	96,000
ค่าจ้างเหมาเจ้าหน้าที่ปฏิบัติงานประจำศูนย์พัฒนาเด็กเล็กบ้าน ต้นทุเรียน	96,000	102,000	102,000	0 %	102,000
ค่าจ้างเหมาเจ้าหน้าที่ปฏิบัติงานรักษาความปลอดภัยประจำ ศูนย์พัฒนาเด็กเล็กบ้านจาละ	84,000	0	0	0 %	0

ค่าจ้างเหมาเจ้าหน้าที่ปฏิบัติงานรักษาความปลอดภัยประจำศูนย์พัฒนาเด็กเล็กบ้านต้นทุเรียน	84,000	0	0	0 %	0
ค่าจ้างเหมาบริการ	9,800	0	10,000	0 %	10,000
รายการเกี่ยวเนื่องกับการปฏิบัติราชการที่ไม่เข้าลักษณะรายจ่ายงบรายจ่ายอื่น ๆ					
ค่าใช้จ่ายในการเดินทางไปราชการ	0	0	50,000	-60 %	20,000
ค่าใช้จ่ายในการเดินทางไปราชการในราชอาณาจักร หรือ การเดินทางไปราชการต่างประเทศชั่วคราว	0	5,280	0	0 %	0
ค่าลงทะเบียนอบรม	0	0	0	100 %	30,000
โครงการสนับสนุน ค่าใช้จ่ายการบริหารสถานศึกษา	0	0	0	100 %	642,285
โครงการสนับสนุนค่าใช้จ่ายการบริหารสถานศึกษา(ค่ากิจกรรมพัฒนาผู้เรียน)	0	0	23,200	-100 %	0
โครงการสนับสนุนค่าใช้จ่ายการบริหารสถานศึกษา(ค่าเครื่องแบบนักเรียน)	3,600	5,400	16,250	-100 %	0
โครงการสนับสนุนค่าใช้จ่ายการบริหารสถานศึกษา(ค่าจัดการเรียนการสอน)	112,200	108,800	165,240	-100 %	0
โครงการสนับสนุนค่าใช้จ่ายการบริหารสถานศึกษา(ค่าหนังสือเรียน)	2,400	3,600	10,000	-100 %	0
โครงการสนับสนุนค่าใช้จ่ายการบริหารสถานศึกษา(ค่าอาหารกลางวัน)	322,749	361,152	683,550	-100 %	0
โครงการสนับสนุนค่าใช้จ่ายการบริหารสถานศึกษา(ค่าอุปกรณ์การเรียน)	2,400	3,600	14,500	-100 %	0
ศึกษาแหล่งเรียนรู้นอกสถานที่ ศพด	0	0	50,000	0 %	50,000

ค่าบำรุงรักษาและซ่อมแซม	0	0	5,000	-100 %	0
<b>รวมค่าใช้จ่าย</b>	<b>717,149</b>	<b>769,832</b>	<b>1,309,740</b>		<b>1,046,285</b>
<b>ค่าวัสดุ</b>					
วัสดุงานบ้านงานครัว	785,831.8	802,743.72	1,860,144	-1.17 %	1,838,425
<b>รวมค่าวัสดุ</b>	<b>785,831.8</b>	<b>802,743.72</b>	<b>1,860,144</b>		<b>1,838,425</b>
<b>ค่าสาธารณูปโภค</b>					
ค่าไฟฟ้า	5,938.69	22,614.02	32,000	-6.25 %	30,000
ค่าบริการสื่อสารและโทรคมนาคม	17,976	17,976	22,000	0 %	22,000
<b>รวมค่าสาธารณูปโภค</b>	<b>23,914.69</b>	<b>40,590.02</b>	<b>54,000</b>		<b>52,000</b>
<b>รวมงบดำเนินงาน</b>	<b>1,526,895.49</b>	<b>1,613,165.74</b>	<b>3,243,884</b>		<b>2,936,710</b>
<b>งบลงทุน</b>					
<b>ค่าครุภัณฑ์</b>					
ครุภัณฑ์สำนักงาน					
ค่าจัดซื้อเครื่องปรับอากาศ(แบบแขวน) ขนาดไม่น้อยกว่า 32,000 บีทียู	42,300	0	0	0 %	0
ครุภัณฑ์คอมพิวเตอร์หรืออิเล็กทรอนิกส์					
จัดซื้อคอมพิวเตอร์ ALL In One	0	0	0	100 %	24,000
จัดซื้อเครื่องสำรองไฟ	0	0	0	100 %	2,500
<b>รวมค่าครุภัณฑ์</b>	<b>42,300</b>	<b>0</b>	<b>0</b>		<b>26,500</b>
<b>รวมงบลงทุน</b>	<b>42,300</b>	<b>0</b>	<b>0</b>		<b>26,500</b>

<b>งบเงินอุดหนุน</b>						
<b>เงินอุดหนุน</b>						
เงินอุดหนุนส่วนราชการ						
โครงการส่งเสริมอาหารกลางวันโรงเรียนชุมชนบ้านพงสตา	1,169,700	1,184,400	1,320,000	-100 %	0	
โครงการส่งเสริมอาหารกลางวันโรงเรียนบ้านกรือเซะ	978,600	1,057,444	1,210,000	-100 %	0	
โครงการส่งเสริมอาหารกลางวันโรงเรียนบ้านตันทุเรียน	821,100	839,400	968,000	-100 %	0	
เงินอุดหนุนสำหรับสนับสนุนโครงการอาหารกลางวัน	0	0	0	100 %	3,154,800	
<b>รวมเงินอุดหนุน</b>	<b>2,969,400</b>	<b>3,081,244</b>	<b>3,498,000</b>		<b>3,154,800</b>	
<b>รวมงบเงินอุดหนุน</b>	<b>2,969,400</b>	<b>3,081,244</b>	<b>3,498,000</b>		<b>3,154,800</b>	
<b>รวมงานระดับก่อนวัยเรียนและประถมศึกษา</b>	<b>5,849,955.49</b>	<b>6,036,889.74</b>	<b>8,044,604</b>		<b>7,424,410</b>	
<b>งานศึกษาไม่กำหนดระดับ</b>						
<b>งบดำเนินงาน</b>						
<b>ค่าใช้จ่าย</b>						
รายจ่ายเกี่ยวเนื่องกับการปฏิบัติราชการที่ไม่เข้าลักษณะรายจ่ายงบรายจ่ายอื่น ๆ						
โครงการส่งเสริมการเรียนการสอนอัลกุรอาน(ระบบกีรออาตี)	192,000	228,250	300,000	-10 %	270,000	
โครงการสร้างคุณค่า เสริมปัญญา พาสุขสันต์ แก่เด็กและเยาวชนตำบลยะรัง	0	125,000	200,000	0 %	200,000	
โครงการอบรมเชิงปฏิบัติการการอ่านอัลกุรอานโดยใช้ระบบกีรออาตี	69,750	0	0	0 %	0	
โครงการอบรมและทัศนศึกษาดูงานเพื่อเพิ่มศักยภาพผู้นำชุมชน ผู้นำศาสนา	0	221,546	0	0 %	0	

รวมค่าใช้จ่าย	261,750	574,796	500,000			470,000
รวมงบดำเนินงาน	261,750	574,796	500,000			470,000
รวมงานศึกษาไม่กำหนดระดับ	261,750	574,796	500,000			470,000
รวมแผนงานการศึกษา	6,581,065.49	7,098,967.74	9,278,304			8,921,910
แผนงานสาธารณสุข						
งานบริหารทั่วไปเกี่ยวกับสาธารณสุข						
งบบุคลากร						
เงินเดือน (ฝ่ายประจำ)						
เงินเดือนข้าราชการ หรือพนักงานส่วนท้องถิ่น	490,860	176,992.62	233,280	157.2	%	600,000
เงินเพิ่มต่าง ๆ ของข้าราชการ หรือพนักงานส่วนท้องถิ่น	36,942	22,667.95	30,000	133.33	%	70,000
เงินประจำตำแหน่ง	0	0	21,000	100	%	42,000
ค่าตอบแทนพนักงานจ้าง	601,320	508,200	154,680	-9.49	%	140,000
เงินเพิ่มต่าง ๆ ของพนักงานจ้าง	187,180	137,140	33,420	39.14	%	46,500
รวมเงินเดือน (ฝ่ายประจำ)	1,316,302	845,000.57	472,380			898,500
รวมงบบุคลากร	1,316,302	845,000.57	472,380			898,500
งบดำเนินงาน						
ค่าตอบแทน						
ค่าตอบแทนผู้ปฏิบัติราชการอันเป็นประโยชน์แก่องค์กรปกครองส่วนท้องถิ่น	40,000	110,000	0	0	%	0
ค่าตอบแทนการปฏิบัติงานนอกเวลาราชการ	0	0	10,000	-50	%	5,000
ค่าเช่าบ้าน	62,000	27,000	72,000	-21.53	%	46,500

เงินช่วยเหลือการศึกษาบุตร					
เงินช่วยเหลือการศึกษาบุตรข้าราชการ/พนักงาน/ ลูกจ้างประจำ	0	0	10,000	-50 %	5,000
<b>รวมค่าตอบแทน</b>	<b>102,000</b>	<b>137,000</b>	<b>92,000</b>		<b>56,500</b>
<b>ค่าใช้จ่าย</b>					
รายจ่ายเพื่อให้ได้มาซึ่งบริการ					
ค่าจ้างเหมาบริการ	0	0	0	100 %	5,000
ค่าจ้างเหมาบริการ	0	0	10,000	-100 %	0
รายจ่ายเกี่ยวเนื่องกับการปฏิบัติราชการที่ไม่เข้าลักษณะรายจ่ายงบ รายจ่ายอื่น ๆ					
ค่าใช้จ่ายในการเดินทางไปราชการ	0	0	0	100 %	20,000
ค่าใช้จ่ายในการเดินทางไปราชการ	8,770	0	53,000	-100 %	0
ค่าใช้จ่ายในการเดินทางไปราชการในราชอาณาจักรหรือการ เดินทางไปราชการต่างประเทศชั่วคราว	0	15,880	0	0 %	0
ค่าลงทะเบียนฝึกอบรม	0	13,900	0	0 %	0
ค่าลงทะเบียนอบรม	0	0	0	100 %	30,000
ค่าบำรุงรักษาและซ่อมแซม	0	1,850	30,000	-100 %	0
<b>รวมค่าใช้จ่าย</b>	<b>8,770</b>	<b>31,630</b>	<b>110,000</b>		<b>55,000</b>
<b>ค่าวัสดุ</b>					
วัสดุคอมพิวเตอร์	9,840	7,740	10,000	-20 %	8,000

รวมค่าวัสดุ	9,840	7,740	10,000		8,000
รวมงบดำเนินงาน	120,610	176,370	195,000		119,500
งบลงทุน					
ค่าครุภัณฑ์					
ครุภัณฑ์สำนักงาน					
เก้าอี้สำนักงาน	0	3,000	0	0 %	0
ค่าจัดซื้อโต๊ะคอมพิวเตอร์	0	0	5,000	-100 %	0
ครุภัณฑ์คอมพิวเตอร์หรืออิเล็กทรอนิกส์					
เครื่องคอมพิวเตอร์ All in One สำหรับประมวลผล	0	0	24,000	-100 %	0
เครื่องคอมพิวเตอร์โน้ตบุ๊ก สำหรับงานประมวลผล	22,000	0	0	0 %	0
เครื่องพิมพ์เลเซอร์หรือLED ขนาดดำชนิด Network แบบที่1	8,900	0	0	0 %	0
รวมค่าครุภัณฑ์	30,900	3,000	29,000		0
รวมงบลงทุน	30,900	3,000	29,000		0
รวมงานบริหารทั่วไปเกี่ยวกับสาธารณสุข	1,467,812	1,024,370.57	696,380		1,018,000
งานบริการสาธารณสุขและงานสาธารณสุขอื่น					
งบบุคลากร					
เงินเดือน (ฝ่ายประจำ)					
ค่าตอบแทนพนักงานจ้าง	0	0	288,000	12.5 %	324,000
เงินเพิ่มต่าง ๆ ของพนักงานจ้าง	0	0	112,000	12.5 %	126,000
รวมเงินเดือน (ฝ่ายประจำ)	0	0	400,000		450,000
รวมงบบุคลากร	0	0	400,000		450,000

งบดำเนินงาน						
<b>ค่าใช้จ่าย</b>						
รายจ่ายเพื่อให้ได้มาซึ่งบริการ						
ค่าจ้างเหมาเจ้าหน้าที่ปฏิบัติงานขับรถ EMS	108,000	108,000	0	0 %	0	
ค่าจ้างเหมาเจ้าหน้าที่ปฏิบัติงานประจำรถการแพทย์ฉุกเฉิน EMS	0	0	0	100 %	276,000	
ค่าจ้างเหมาเจ้าหน้าที่ปฏิบัติงานประจำรถการแพทย์ฉุกเฉิน EMS	126,000	192,000	192,000	-100 %	0	
ค่าจ้างเหมาเจ้าหน้าที่ปฏิบัติงานประจำรถดูแลสิ่งปฏิกูล	0	0	244,500	-100 %	0	
ค่าจ้างเหมาบริการ	0	0	0	100 %	10,000	
ค่าจ้างเหมาบริการ	0	4,200	10,000	-100 %	0	
ค่าจ้างเหมารถบริการการแพทย์ฉุกเฉิน EMS	120,000	0	0	0 %	0	
ค่าเช่ารถบริการการแพทย์ฉุกเฉิน EMS	0	110,000	0	0 %	0	
รายจ่ายเกี่ยวเนื่องกับการปฏิบัติราชการที่ไม่เข้าลักษณะรายจ่ายงบรายจ่ายอื่น ๆ						
โครงการเฝ้าระวัง ป้องกันและควบคุมโรคมือเท้าปากของเด็กในสถานศึกษา	0	0	30,000	-100 %	0	
โครงการสัตว์ปลอดโรค คนปลอดภัย จากโรคพิษสุนัขบ้า	0	0	0	100 %	20,000	
โครงการสัตว์ปลอดโรค คนปลอดภัย จากโรคพิษสุนัขบ้า	29,000	20,000	20,000	-100 %	0	
<b>รวมค่าใช้จ่าย</b>	<b>383,000</b>	<b>434,200</b>	<b>496,500</b>		<b>306,000</b>	
<b>ค่าวัสดุ</b>						
วัสดุเชื้อเพลิงและหล่อลื่น	30,700	49,200	40,000	20 %	48,000	

วัสดุวิทยาศาสตร์หรือการแพทย์	24,700	16,850	30,000	-33.33 %	20,000
วัสดุเครื่องแต่งกาย	0	0	30,000	-33.33 %	20,000
<b>รวมค่าวัสดุ</b>	<b>55,400</b>	<b>66,050</b>	<b>100,000</b>		<b>88,000</b>
<b>ค่าสาธารณูปโภค</b>					
ค่าบริการโทรศัพท์	10,272.81	11,128.01	12,000	0 %	12,000
<b>รวมค่าสาธารณูปโภค</b>	<b>10,272.81</b>	<b>11,128.01</b>	<b>12,000</b>		<b>12,000</b>
<b>รวมงบดำเนินงาน</b>	<b>448,672.81</b>	<b>511,378.01</b>	<b>608,500</b>		<b>406,000</b>
<b>งบลงทุน</b>					
<b>ค่าครุภัณฑ์</b>					
ครุภัณฑ์สำนักงาน					
จัดซื้อโทรศัพท์เคลื่อนที่	0	1,500	0	0 %	0
ครุภัณฑ์ยานพาหนะและขนส่ง					
รถพยาบาลฉุกเฉิน (รถกระบะ) ปริมาตรกระบะบอกลูกสูบไม่ต่ำกว่า 2,400 ซีซี หรือกำลังเครื่องยนต์สูงสุดไม่ต่ำกว่า 110 กิโลวัตต์	0	0	1,220,000	-100 %	0
<b>รวมค่าครุภัณฑ์</b>	<b>0</b>	<b>1,500</b>	<b>1,220,000</b>		<b>0</b>
<b>รวมงบลงทุน</b>	<b>0</b>	<b>1,500</b>	<b>1,220,000</b>		<b>0</b>
<b>รวมงานบริการสาธารณสุขและงานสาธารณสุขอื่น</b>	<b>448,672.81</b>	<b>512,878.01</b>	<b>2,228,500</b>		<b>856,000</b>
<b>รวมแผนงานสาธารณสุข</b>	<b>1,916,484.81</b>	<b>1,537,248.58</b>	<b>2,924,880</b>		<b>1,874,000</b>
<b>แผนงานสังคมสงเคราะห์</b>					
<b>งานสวัสดิการสังคมและสังคมสงเคราะห์</b>					

<b>งบบุคลากร</b>						
<b>เงินเดือน (ฝ่ายประจำ)</b>						
เงินเดือนข้าราชการ หรือพนักงานส่วนท้องถิ่น	0	0	0	100 %	482,000	
เงินเพิ่มต่าง ๆ ของข้าราชการ หรือพนักงานส่วนท้องถิ่น	0	0	0	100 %	30,000	
ค่าตอบแทนพนักงานจ้าง	0	0	0	100 %	149,500	
เงินเพิ่มต่าง ๆ ของพนักงานจ้าง	0	0	0	100 %	43,200	
<b>รวมเงินเดือน (ฝ่ายประจำ)</b>	<b>0</b>	<b>0</b>	<b>0</b>		<b>704,700</b>	
<b>รวมงบบุคลากร</b>	<b>0</b>	<b>0</b>	<b>0</b>		<b>704,700</b>	
<b>งบดำเนินงาน</b>						
<b>ค่าตอบแทน</b>						
ค่าเช่าบ้าน	0	0	0	100 %	54,000	
เงินช่วยเหลือการศึกษาบุตร						
เงินช่วยเหลือการศึกษาบุตรข้าราชการ/พนักงาน/ ลูกจ้างประจำ	0	0	0	100 %	7,500	
<b>รวมค่าตอบแทน</b>	<b>0</b>	<b>0</b>	<b>0</b>		<b>61,500</b>	
<b>รวมงบดำเนินงาน</b>	<b>0</b>	<b>0</b>	<b>0</b>		<b>61,500</b>	
<b>รวมงานสวัสดิการสังคมและสังคมสงเคราะห์</b>	<b>0</b>	<b>0</b>	<b>0</b>		<b>766,200</b>	
<b>รวมแผนงานสังคมสงเคราะห์</b>	<b>0</b>	<b>0</b>	<b>0</b>		<b>766,200</b>	
<b>แผนงานเคหะและชุมชน</b>						
<b>งานบริหารทั่วไปเกี่ยวกับเคหะและชุมชน</b>						

<b>งบบุคลากร</b>						
<b>เงินเดือน (ฝ่ายประจำ)</b>						
เงินเดือนข้าราชการ หรือพนักงานส่วนท้องถิ่น	494,700	0	0	0 %	0	
เงินเพิ่มต่าง ๆ ของข้าราชการ หรือพนักงานส่วนท้องถิ่น	38,400	0	0	0 %	0	
เงินประจำตำแหน่ง	42,000	0	0	0 %	0	
ค่าตอบแทนพนักงานจ้าง	216,000	0	0	0 %	0	
เงินเพิ่มต่าง ๆ ของพนักงานจ้าง	84,000	0	0	0 %	0	
<b>รวมเงินเดือน (ฝ่ายประจำ)</b>	<b>875,100</b>	<b>0</b>	<b>0</b>		<b>0</b>	
<b>รวมงบบุคลากร</b>	<b>875,100</b>	<b>0</b>	<b>0</b>		<b>0</b>	
<b>งบดำเนินงาน</b>						
<b>ค่าตอบแทน</b>						
ค่าเช่าบ้าน	12,000	0	0	0 %	0	
เงินช่วยเหลือการศึกษาบุตร						
เงินช่วยเหลือการศึกษาบุตรข้าราชการ/พนักงาน/ ลูกจ้างประจำ	25,000	0	0	0 %	0	
<b>รวมค่าตอบแทน</b>	<b>37,000</b>	<b>0</b>	<b>0</b>		<b>0</b>	
<b>ค่าใช้จ่าย</b>						
รายจ่ายเพื่อให้ได้มาซึ่งบริการ						
ค่าจ้างเหมาเจ้าหน้าที่ปฏิบัติงานประจำสำนักงาน	114,000	0	0	0 %	0	
ค่าจ้างเหมาบริการ	12,588	0	0	0 %	0	

รายจ่ายเกี่ยวเนื่องกับการปฏิบัติราชการที่ไม่เข้าลักษณะรายจ่ายงบ รายจ่ายอื่น ๆ						
ค่าใช้จ่ายในการเดินทางไปราชการ	16,845	0	0	0 %	0	
ค่าบำรุงรักษาและซ่อมแซม	53,794.97	0	0	0 %	0	
<b>รวมค่าใช้จ่าย</b>	<b>197,227.97</b>	<b>0</b>	<b>0</b>		<b>0</b>	
<b>ค่าวัสดุ</b>						
วัสดุเชื้อเพลิงและหล่อลื่น	120,617.3	0	0	0 %	0	
วัสดุคอมพิวเตอร์	34,900	0	0	0 %	0	
<b>รวมค่าวัสดุ</b>	<b>155,517.3</b>	<b>0</b>	<b>0</b>		<b>0</b>	
<b>ค่าสาธารณูปโภค</b>						
ค่าบริการโทรศัพท์	11,259.16	0	0	0 %	0	
<b>รวมค่าสาธารณูปโภค</b>	<b>11,259.16</b>	<b>0</b>	<b>0</b>		<b>0</b>	
<b>รวมงบดำเนินงาน</b>	<b>401,004.43</b>	<b>0</b>	<b>0</b>		<b>0</b>	
<b>งบลงทุน</b>						
<b>ค่าครุภัณฑ์</b>						
ครุภัณฑ์คอมพิวเตอร์หรืออิเล็กทรอนิกส์						
เครื่องคอมพิวเตอร์ All In One สำหรับงานประมวลผล	23,000	0	0	0 %	0	
เครื่องสำรองไฟฟ้า	2,500	0	0	0 %	0	
<b>รวมค่าครุภัณฑ์</b>	<b>25,500</b>	<b>0</b>	<b>0</b>		<b>0</b>	
<b>รวมงบลงทุน</b>	<b>25,500</b>	<b>0</b>	<b>0</b>		<b>0</b>	
<b>รวมงานบริหารทั่วไปเกี่ยวกับคณะและชุมชน</b>	<b>1,301,604.43</b>	<b>0</b>	<b>0</b>		<b>0</b>	

งานไฟฟ้าและประปา						
งบดำเนินงาน						
ค่าใช้จ่าย						
รายจ่ายเพื่อให้ได้มาซึ่งบริการ						
ค่าจ้างเหมาเจ้าหน้าที่ซ่อมแซมไฟฟ้าสาธารณะ	0	0	0	100 %	120,000	
ค่าจ้างเหมาเจ้าหน้าที่ซ่อมแซมไฟฟ้าสาธารณะ	108,000	108,000	228,000	-100 %	0	
ค่าบำรุงรักษาและซ่อมแซม	0	0	40,000	-100 %	0	
<b>รวมค่าใช้จ่าย</b>	<b>108,000</b>	<b>108,000</b>	<b>268,000</b>		<b>120,000</b>	
ค่าวัสดุ						
วัสดุไฟฟ้าและวิทยุ	99,850	149,900	200,000	-40 %	120,000	
วัสดุเชื้อเพลิงและหล่อลื่น	0	18,000	30,000	0 %	30,000	
<b>รวมค่าวัสดุ</b>	<b>99,850</b>	<b>167,900</b>	<b>200,000</b>		<b>150,000</b>	
ค่าสาธารณูปโภค						
ค่าไฟฟ้า	63,042.92	6,281.37	0	100 %	120,000	
<b>รวมค่าสาธารณูปโภค</b>	<b>63,042.92</b>	<b>6,281.37</b>	<b>0</b>		<b>120,000</b>	
<b>รวมงบดำเนินงาน</b>	<b>270,892.92</b>	<b>282,181.37</b>	<b>498,000</b>		<b>390,000</b>	
งบเงินอุดหนุน						
เงินอุดหนุน						
เงินอุดหนุนรัฐวิสาหกิจ						
อุดหนุนการไฟฟ้าส่วนภูมิภาคจังหวัดปัตตานี โครงการขยายเขตไฟฟ้าในพื้นที่ตำบลยะรัง	295,172.86	0	790,000	-16.46 %	1,040,000	

รวมเงินอุดหนุน	295,172.86	0	790,000		1,040,000
รวมงบเงินอุดหนุน	295,172.86	0	790,000		1,040,000
รวมงานไฟฟ้าและประปา	566,065.78	282,181.37	1,288,000		1,430,000
งานกำจัดขยะมูลฝอยและสิ่งปฏิกูล					
งบบุคลากร					
เงินเดือน (ฝ่ายประจำ)					
ค่าตอบแทนพนักงานจ้าง	0	0	182,920	3.87 %	190,000
เงินเพิ่มต่าง ๆ ของพนักงานจ้าง	0	0	30,000	0 %	30,000
รวมเงินเดือน (ฝ่ายประจำ)	0	0	212,920		220,000
รวมงบบุคลากร	0	0	212,920		220,000
งบดำเนินงาน					
ค่าใช้จ่าย					
รายจ่ายเพื่อให้ได้มาซึ่งบริการ					
รายจ่ายเพื่อให้ได้มาซึ่งบริการ	0	0	0	100 %	130,000
ค่าจ้างเหมาเจ้าหน้าที่ปฏิบัติงานทำความสะอาดถนนสองข้างทาง	0	0	0	100 %	336,000
ค่าจ้างเหมาเจ้าหน้าที่ปฏิบัติงานทำความสะอาดถนนสองข้างทาง	264,000	288,000	312,000	-100 %	0
ค่าจ้างเหมาเจ้าหน้าที่ปฏิบัติงานประจำรถขยะ	0	0	0	100 %	324,000
ค่าจ้างเหมาเจ้าหน้าที่ปฏิบัติงานประจำรถขยะ	306,000	324,000	324,000	-100 %	0
รายจ่ายเพื่อให้ได้มาซึ่งบริการ	260,000	76,500	200,000	-100 %	0

รายจ่ายเกี่ยวเนื่องกับการปฏิบัติราชการที่ไม่เข้าลักษณะรายจ่ายงบ รายจ่ายอื่น ๆ						
โครงการการจัดการขยะในครัวเรือน	50,000	30,000	0	0 %	0	
โครงการขวดยะรัง รักษาสะอาด รักษาสิ่งแวดล้อม	0	80,000	80,000	0 %	80,000	
โครงการส่งเสริมการจัดการขยะในครัวเรือน	0	0	30,000	0 %	30,000	
โครงการอาสาสมัครท้องถิ่นรักษ์โลก	0	0	30,000	0 %	30,000	
โครงการอาสาสมัครท้องถิ่นรักษ์โลก	33,950	0	0	0 %	0	
ค่าบำรุงรักษาและซ่อมแซม	10,330	64,329.27	60,500	-100 %	0	
<b>รวมค่าใช้จ่าย</b>	<b>924,280</b>	<b>862,829.27</b>	<b>1,036,500</b>		<b>930,000</b>	
<b>ค่าวัสดุ</b>						
วัสดุงานบ้านงานครัว	22,350	19,140	40,000	0 %	40,000	
วัสดุยานพาหนะและขนส่ง	0	0	20,000	0 %	20,000	
วัสดุเชื้อเพลิงและหล่อลื่น	54,400	67,000	70,000	0 %	70,000	
วัสดุการเกษตร	0	0	20,000	0 %	20,000	
<b>รวมค่าวัสดุ</b>	<b>76,750</b>	<b>86,140</b>	<b>150,000</b>		<b>150,000</b>	
<b>รวมงบดำเนินงาน</b>	<b>1,001,030</b>	<b>948,969.27</b>	<b>1,186,500</b>		<b>1,080,000</b>	
<b>งบลงทุน</b>						
<b>ค่าครุภัณฑ์</b>						
ครุภัณฑ์ยานพาหนะและขนส่ง						
รถดูตสิ่งปฏิกูล	0	2,195,000	0	0 %	0	

ค่าบำรุงรักษาและปรับปรุงครุภัณฑ์					
ค่าบำรุงรักษาและปรับปรุงครุภัณฑ์	0	0	0	100 %	10,000
ค่าบำรุงรักษาและปรับปรุงครุภัณฑ์	0	0	10,000	-100 %	0
<b>รวมค่าครุภัณฑ์</b>	<b>0</b>	<b>2,195,000</b>	<b>10,000</b>		<b>10,000</b>
<b>รวมงบลงทุน</b>	<b>0</b>	<b>2,195,000</b>	<b>10,000</b>		<b>10,000</b>
<b>รวมงานกำจัดขยะมูลฝอยและสิ่งปฏิกูล</b>	<b>1,001,030</b>	<b>3,143,969.27</b>	<b>1,409,420</b>		<b>1,310,000</b>
<b>รวมแผนงานเคหะและชุมชน</b>	<b>2,868,700.21</b>	<b>3,426,150.64</b>	<b>2,697,420</b>		<b>2,740,000</b>
<b>แผนงานสร้างความเข้มแข็งของชุมชน</b>					
<b>งานบริหารทั่วไปเกี่ยวกับสร้างความเข้มแข็งของชุมชน</b>					
<b>งบบุคลากร</b>					
<b>เงินเดือน (ฝ่ายประจำ)</b>					
เงินเดือนข้าราชการ หรือพนักงานส่วนท้องถิ่น	0	0	448,920	-100 %	0
เงินเพิ่มต่าง ๆ ของข้าราชการ หรือพนักงานส่วนท้องถิ่น	0	0	30,000	-100 %	0
ค่าตอบแทนพนักงานจ้าง	0	0	143,400	-100 %	0
เงินเพิ่มต่าง ๆ ของพนักงานจ้าง	0	0	54,000	-100 %	0
<b>รวมเงินเดือน (ฝ่ายประจำ)</b>	<b>0</b>	<b>0</b>	<b>676,320</b>		<b>0</b>
<b>รวมงบบุคลากร</b>	<b>0</b>	<b>0</b>	<b>676,320</b>		<b>0</b>
<b>รวมงานบริหารทั่วไปเกี่ยวกับสร้างความเข้มแข็งของชุมชน</b>	<b>0</b>	<b>0</b>	<b>676,320</b>		<b>0</b>
<b>งานส่งเสริมและสนับสนุนความเข้มแข็งชุมชน</b>					
<b>งบดำเนินงาน</b>					
<b>ค่าใช้จ่าย</b>					

รายจ่ายเกี่ยวเนื่องกับการปฏิบัติราชการที่ไม่เข้าลักษณะรายจ่ายงบรายจ่ายอื่น ๆ						
โครงการแก้ไขปัญหาความยากจนและการช่วยเหลือประชาชนด้านพัฒนาคุณภาพชีวิตตามอำนาจหน้าที่	0	0	60,000	-100 %	0	
โครงการครอบครัวอบอุ่นसानสายใยรักแห่งครอบครัว	0	0	13,300	-100 %	0	
โครงการชุมชนสัมพันธ์	0	0	300,000	-100 %	0	
โครงการเตรียมความพร้อมก่อนแต่งงานและการวางแผนครอบครัว	0	0	0	100 %	40,000	
โครงการฝึกอบรมคุณธรรมจริยธรรมเยาวชน	0	0	0	100 %	130,000	
โครงการฝึกอบรมคุณธรรมจริยธรรมเยาวชน	129,990	0	0	0 %	0	
โครงการฝึกอบรมและศึกษาดูงานเพื่อพัฒนาศักยภาพคณะกรรมการกองทุนสวัสดิการชุมชนตำบลยะรัง	0	0	0	100 %	100,000	
โครงการฝึกอบรมและศึกษาดูงานเรียนรู้วิถีชีวิตเศรษฐกิจพอเพียงชุมชนต้นแบบ	0	0	1,000	0 %	150,000	
โครงการฝึกอบรมและศึกษาดูงานเรียนรู้วิถีชีวิตเศรษฐกิจพอเพียงชุมชนต้นแบบ	365,650	0	0	0 %	0	
โครงการพัฒนาแกนนำเด็กและเยาวชนตำบลยะรัง	20,000	0	0	0 %	0	
โครงการพัฒนาทักษะเพื่อพัฒนาคุณภาพชีวิตผู้สูงอายุ	0	0	0	100 %	50,000	
โครงการพัฒนาทักษะเพื่อพัฒนาคุณภาพชีวิตผู้สูงอายุ	0	58,110	0	0 %	0	
โครงการพัฒนาศักยภาพแกนนำสตรีตำบลยะรัง	0	0	190,000	-100 %	0	
โครงการส่งเสริมคุณค่าและสร้างสุขแก่ผู้สูงวัยตำบลยะรัง	0	0	0	100 %	100,000	
โครงการส่งเสริมคุณค่าและสร้างสุขแก่ผู้สูงวัยตำบลยะรัง	94,948	0	100,000	-100 %	0	

โครงการส่งเสริมคุณภาพชีวิตผู้ด้อยโอกาส คนพิการ ผู้ยากไร้ ตำบลยะรัง	0	0	50,000	0 %	50,000
โครงการส่งเสริมคุณภาพชีวิตผู้สูงอายุตำบลยะรัง	0	157,660	0	0 %	0
โครงการส่งเสริมและพัฒนาอาชีพตามหลักเศรษฐกิจพอเพียง	0	0	0	100 %	50,000
โครงการส่งเสริมและพัฒนาอาชีพตามหลักเศรษฐกิจพอเพียง	50,000	20,000	50,000	-100 %	0
โครงการอบรมคุณธรรมจริยธรรม ผู้นำชุมชน ผู้นำศาสนา	0	0	77,000	-100 %	0
ชุมชนสัมพันธ์	0	68,150	0	0 %	0
พัฒนาทักษะเพื่อพัฒนาคุณภาพชีวิตผู้สูงอายุ	0	0	90,000	-100 %	0
<b>รวมค่าใช้จ่าย</b>	<b>660,588</b>	<b>303,920</b>	<b>931,300</b>		<b>670,000</b>
<b>รวมงบดำเนินงาน</b>	<b>660,588</b>	<b>303,920</b>	<b>931,000</b>		<b>670,000</b>
<b>งบเงินอุดหนุน</b>					
<b>เงินอุดหนุน</b>					
เงินอุดหนุนส่วนราชการ					
โครงการ "ของดีอำเภอยะรัง"	0	0	0	100 %	50,000
โครงการ "ของดีอำเภอยะรัง" ประจำปีงบประมาณ 2567	0	0	50,000	-100 %	0
<b>รวมเงินอุดหนุน</b>	<b>0</b>	<b>0</b>	<b>50,000</b>		<b>50,000</b>
<b>รวมงบเงินอุดหนุน</b>	<b>0</b>	<b>0</b>	<b>50,000</b>		<b>50,000</b>
<b>รวมงานส่งเสริมและสนับสนุนความเข้มแข็งชุมชน</b>	<b>660,588</b>	<b>303,920</b>	<b>981,000</b>		<b>720,000</b>
<b>รวมแผนงานสร้างความเข้มแข็งของชุมชน</b>	<b>660,588</b>	<b>303,920</b>	<b>1,657,620</b>		<b>720,000</b>

แผนงานการศาสนา วัฒนธรรม และนันทนาการ						
งานกีฬาและนันทนาการ						
งบดำเนินงาน						
ค่าใช้จ่าย						
รายจ่ายเกี่ยวกับการปฏิบัติราชการที่ไม่เข้าลักษณะรายจ่ายงบ รายจ่ายอื่น ๆ						
โครงการจัดการแข่งขันกีฬาตำบลยะรัง	0	0	0	100 %	200,000	
โครงการจัดการแข่งขันกีฬาตำบลยะรัง	129,999	149,980	200,000	-100 %	0	
โครงการฝึกอบรมทักษะการเล่นกีฬาฟุตบอลเพื่อสุขภาพ สำหรับเด็กและเยาวชน ประจำปีงบประมาณ 2565	22,225	0	0	0 %	0	
สนับสนุนจัดส่งนักกีฬาเพื่อเข้าร่วมแข่งขันในระดับต่างๆ	0	0	40,000	0 %	40,000	
สนับสนุนจัดส่งนักกีฬาเพื่อเข้าร่วมแข่งขันในระดับต่างๆ	0	15,000	0	0 %	0	
<b>รวมค่าใช้จ่าย</b>	<b>152,224</b>	<b>164,980</b>	<b>240,000</b>		<b>240,000</b>	
ค่าวัสดุ						
วัสดุกีฬา	30,000	29,974	30,000	66.67 %	50,000	
<b>รวมค่าวัสดุ</b>	<b>30,000</b>	<b>29,974</b>	<b>30,000</b>		<b>50,000</b>	
<b>รวมงบดำเนินงาน</b>	<b>182,224</b>	<b>194,954</b>	<b>270,000</b>		<b>290,000</b>	
<b>รวมงานกีฬาและนันทนาการ</b>	<b>182,224</b>	<b>194,954</b>	<b>270,000</b>		<b>290,000</b>	
งานศาสนาวัฒนธรรมท้องถิ่น						
งบดำเนินงาน						

<b>ค่าใช้จ่าย</b>					
รายจ่ายเพื่อให้ได้มาซึ่งบริการ					
รายจ่ายเพื่อให้ได้มาซึ่งบริการ	15,000	19,600	15,000	0 %	15,000
รายจ่ายเกี่ยวเนื่องกับการปฏิบัติราชการที่ไม่เข้าลักษณะรายจ่ายงบ รายจ่ายอื่น ๆ					
โครงการบูรณซ่อมแซมพันซ์	25,800	0	220,000	-59.09 %	90,000
โครงการเมอลิตสัมพันธ์	0	0	0	100 %	100,000
โครงการเมอลิตสัมพันธ์	0	69,940	0	0 %	0
โครงการละศีลอดเดือนรอมฎอน	0	0	0	100 %	200,000
โครงการละศีลอดเดือนรอมฎอน	180,000	180,000	200,000	-100 %	0
โครงการส่งเสริมสุขภาพกายและสุขภาพใจในเดือนรอมฎอน	98,650	0	0	0 %	0
โครงการฮารีรายอ	0	0	0	100 %	30,000
โครงการฮารีรายอ	30,000	0	0	0 %	0
<b>รวมค่าใช้จ่าย</b>	<b>349,450</b>	<b>269,540</b>	<b>435,000</b>		<b>435,000</b>
<b>รวมงบดำเนินงาน</b>	<b>349,450</b>	<b>269,540</b>	<b>435,000</b>		<b>435,000</b>
<b>งบเงินอุดหนุน</b>					
<b>เงินอุดหนุน</b>					
เงินอุดหนุนขององค์กรศาสนา					
โครงการ "ตาดีกาสัมพันธ์ สืบสานประเพณีท้องถิ่น"	0	0	0	100 %	100,000
โครงการชุมชนสานใจขับเคลื่อนกำแพงแก้ว มัสยิดดารุล ฟุรกอน	20,000	10,000	10,000	100 %	20,000

โครงการชุมชนसानใจขับเคลื่อนกำแพงดักกาว มัสยิดดารุสลาม ดารอซัน	20,000	10,000	10,000	100 %	20,000
โครงการชุมชนसानใจขับเคลื่อนกำแพงดักกาว มัสยิดปะฮงกัว	20,000	10,000	10,000	100 %	20,000
โครงการชุมชนसानใจขับเคลื่อนกำแพงดักกาว มัสยิดยะรัง	20,000	10,000	10,000	100 %	20,000
โครงการชุมชนसानใจขับเคลื่อนกำแพงดักกาว มัสยิดอัลอิสลาห์ อัดดีนียดาลัมปาฆัร	20,000	10,000	10,000	100 %	20,000
โครงการชุมชนसानใจขับเคลื่อนกำแพงดักกาว มัสยิดอู สมาอนิบนูอัฟฟาน	0	0	10,000	100 %	20,000
<b>รวมเงินอุดหนุน</b>	<b>120,000</b>	<b>60,000</b>	<b>70,000</b>		<b>240,000</b>
<b>รวมงบเงินอุดหนุน</b>	<b>120,000</b>	<b>60,000</b>	<b>70,000</b>		<b>240,000</b>
<b>รวมงานศาสนาวัฒนธรรมท้องถิ่น</b>	<b>469,450</b>	<b>329,540</b>	<b>505,000</b>		<b>675,000</b>
<b>งานวิชาการวางแผนและส่งเสริมการท่องเที่ยว</b>					
<b>งบดำเนินงาน</b>					
<b>ค่าใช้จ่าย</b>					
รายจ่ายเกี่ยวเนื่องกับการปฏิบัติราชการที่ไม่เข้าลักษณะรายจ่ายงบ รายจ่ายอื่น ๆ					
โครงการส่งเสริมการท่องเที่ยวโดยชุมชน	0	431,444	200,000	0 %	100,000
โครงการส่งเสริมการท่องเที่ยวโดยชุมชน	177,264	0	0	0 %	0
<b>รวมค่าใช้จ่าย</b>	<b>177,264</b>	<b>431,444</b>	<b>200,000</b>		<b>100,000</b>
<b>รวมงบดำเนินงาน</b>	<b>177,264</b>	<b>431,444</b>	<b>200,000</b>		<b>100,000</b>
<b>รวมงานวิชาการวางแผนและส่งเสริมการท่องเที่ยว</b>	<b>177,264</b>	<b>431,444</b>	<b>200,000</b>		<b>100,000</b>
<b>รวมแผนงานการศาสนา วัฒนธรรม และนันทนาการ</b>	<b>828,938</b>	<b>955,938</b>	<b>975,000</b>		<b>1,065,000</b>

แผนงานอุตสาหกรรมและการโยธา							
งานบริหารทั่วไปเกี่ยวกับอุตสาหกรรมและการโยธา							
งบบุคลากร							
เงินเดือน (ฝ่ายประจำ)							
เงินเดือนข้าราชการ หรือพนักงานส่วนท้องถิ่น	0	12,452	13,500	4,344.44	%	600,000	
เงินเพิ่มต่าง ๆ ของข้าราชการ หรือพนักงานส่วนท้องถิ่น	0	203	13,000	438.46	%	70,000	
เงินประจำตำแหน่ง	0	1,016	500	8,300	%	42,000	
ค่าตอบแทนพนักงานจ้าง	0	298,225	439,400	45.88	%	641,000	
เงินเพิ่มต่าง ๆ ของพนักงานจ้าง	0	115,479	178,270	18.81	%	178,200	
<b>รวมเงินเดือน (ฝ่ายประจำ)</b>	<b>0</b>	<b>427,375</b>	<b>644,670</b>			<b>1,531,200</b>	
<b>รวมงบบุคลากร</b>	<b>0</b>	<b>427,375</b>	<b>644,670</b>			<b>1,531,200</b>	
งบดำเนินงาน							
ค่าตอบแทน							
ค่าตอบแทนการปฏิบัติงานนอกเวลาราชการ	0	0	5,000	0	%	5,000	
ค่าเช่าบ้าน	0	0	18,000	133.33	%	52,000	
เงินช่วยเหลือการศึกษาบุตร							
เงินช่วยเหลือการศึกษาบุตรข้าราชการ/พนักงาน/ ลูกจ้างประจำ	0	0	5,000	0	%	5,000	
<b>รวมค่าตอบแทน</b>	<b>0</b>	<b>0</b>	<b>28,000</b>			<b>52,000</b>	
ค่าใช้จ่าย							
รายจ่ายเพื่อให้ได้มาซึ่งบริการ							

ค่าจ้างเหมาเจ้าหน้าที่ปฏิบัติงานประจำสำนักงาน	0	120,000	120,000	-100 %	0
ค่าจ้างเหมาบริการ	0	0	15,000	-66.67 %	5,000
ค่าจ้างเหมาบริการบุคคลภายนอก	0	0	10,000	-100 %	0
รายจ่ายเกี่ยวเนื่องกับการปฏิบัติราชการที่ไม่เข้าลักษณะรายจ่ายงบ รายจ่ายอื่น ๆ					
ค่าใช้จ่ายในการเดินทางไปราชการ	0	0	30,000	-33.33 %	20,000
ค่าใช้จ่ายในการเดินทางไปราชการในราชอาณาจักรหรือการ เดินทางไปราชการต่างประเทศชั่วคราว	0	7,960	0	0 %	0
ค่าลงทะเบียนฝึกอบรม	0	4,550	0	0 %	0
ค่าลงทะเบียนอบรม	0	0	0	100 %	25,000
ค่าบำรุงรักษาและซ่อมแซม	0	87,804.28	503,700	-100 %	0
<b>รวมค่าใช้จ่าย</b>	<b>0</b>	<b>220,314.28</b>	<b>678,700</b>		<b>50,000</b>
<b>ค่าวัสดุ</b>					
วัสดุก่อสร้าง	0	4,500	0	0 %	0
วัสดุยานพาหนะและขนส่ง	0	23,600	10,000	0 %	10,000
วัสดุเชื้อเพลิงและหล่อลื่น	0	86,910	96,000	0 %	90,000
วัสดุคอมพิวเตอร์	0	18,800	20,000	0 %	20,000
วัสดุสำรวจ	0	0	2,000	150 %	5,000
<b>รวมค่าวัสดุ</b>	<b>0</b>	<b>133,810</b>	<b>128,000</b>		<b>125,000</b>
<b>ค่าสาธารณูปโภค</b>					
ค่าบริการโทรศัพท์	0	854.93	12,000	0 %	12,000
<b>รวมค่าสาธารณูปโภค</b>	<b>0</b>	<b>854.93</b>	<b>12,000</b>		<b>12,000</b>
<b>รวมงบดำเนินงาน</b>	<b>0</b>	<b>354,979.21</b>	<b>846,700</b>		<b>239,000</b>

งบลงทุน						
ค่าครุภัณฑ์						
ครุภัณฑ์สำนักงาน						
เก้าอี้สำนักงานพนักพิงกลาง	3,600	0	0	0 %	0	
ครุภัณฑ์สำรวจ						
เทปวัดระยะล้อเลื่อน	0	7,500	0	0 %	0	
ครุภัณฑ์คอมพิวเตอร์หรืออิเล็กทรอนิกส์						
จัดซื้อเครื่องคอมพิวเตอร์ ALL In One	0	0	0	100 %	24,000	
จัดซื้อเครื่องพิมพ์ Multifunction	0	0	0	100 %	8,000	
จัดซื้อเครื่องพิมพ์แบบฉีดหมึก	0	0	0	100 %	8,000	
จัดซื้อเครื่องสำรองไฟฟ้า	0	0	0	100 %	7,500	
รวมค่าครุภัณฑ์	3,600	7,500	0		47,500	
รวมงบลงทุน	3,600	7,500	0		47,500	
รวมงานบริหารทั่วไปเกี่ยวกับอุตสาหกรรมและการโยธา	3,600	789,854.21	1,491,370		1,817,700	
งานก่อสร้าง						
งบดำเนินงาน						
ค่าใช้จ่าย						
ค่าบำรุงรักษาและซ่อมแซม	599,000	0	182,000	-100 %	0	
รวมค่าใช้จ่าย	599,000	0	182,000		0	

ค่าวัสดุ					
วัสดุก่อสร้าง	11,600	0	0	100 %	10,000
รวมค่าวัสดุ	11,600	0	0		10,000
รวมงบดำเนินงาน	610,600	0	182,000		10,000
งบลงทุน					
ค่าที่ดินและสิ่งก่อสร้าง					
ค่าถมดิน					
โครงการถมดินปรับระดับบริเวณสะพานสลิง หมู่ที่ 1 และหมู่ที่ 2	112,000	0	0	0 %	0
ค่าก่อสร้างอาคาร หรือสิ่งปลูกสร้างต่าง ๆ					
โครงการก่อสร้างอาคารอเนกประสงค์ หมู่ที่ 1 บ้านกรือเซะ ตำบลยะรัง อำเภอยะรัง จังหวัดปัตตานี	0	0	0	100 %	1,104,000
ค่าก่อสร้างสิ่งสาธารณูปการ					
โครงการก่อสร้างถนนคอนกรีตเสริมเหล็ก และวางท่อระบายน้ำคอนกรีตเสริมเหล็ก พร้อมบ่อพักคอนกรีตเสริมเหล็ก สายประปา หมู่ที่ 2 บ้านยี่แระ ตำบลยะรัง อำเภอยะรัง จังหวัดปัตตานี	0	0	0	100 %	195,000
โครงการก่อสร้างถนนคอนกรีตเสริมเหล็ก สายก้อลั้งโต๊ะโ๊ะ หมู่ที่ 5 บ้านตรอซัน ตำบลยะรัง อำเภอยะรัง จังหวัดปัตตานี	0	0	0	100 %	435,000
โครงการก่อสร้างถนนคอนกรีตเสริมเหล็ก สายตะเยาะปา ม.4 บ้านพงควา	0	183,000	0	0 %	0

โครงการก่อสร้างถนนคอนกรีตเสริมเหล็ก สายบาโจฆาเราะ หมู่ที่ 3 บ้านปราแ้ว ตำบลยะรัง อำเภอยะรัง จังหวัดปัตตานี	0	0	0	100 %	278,000
โครงการก่อสร้างถนนคอนกรีตเสริมเหล็ก สายบ้านนิแ้ว ม.6 บ้านต้นทุเรียน	0	163,000	0	0 %	0
โครงการก่อสร้างถนนคอนกรีตเสริมเหล็ก สายปะตอซี หมู่ที่ 4 บ้านพงกัว ตำบลยะรัง อำเภอยะรัง จังหวัดปัตตานี	0	0	0	100 %	419,000
โครงการก่อสร้างถนนคอนกรีตเสริมเหล็ก สายโรงเรียนผดุงศาสน์วิทยา หมู่ที่ 6 บ้านต้นทุเรียน ตำบลยะรัง อำเภอยะรัง จังหวัดปัตตานี	0	0	0	100 %	186,000
โครงการก่อสร้างรั้วกุโบร์โต๊ะนุร ต้นทุเรียน ซอย 23 หมู่ที่ 6 บ้านต้นทุเรียน ตำบลยะรัง อำเภอยะรัง จังหวัดปัตตานี	0	0	0	100 %	506,000
โครงการก่อสร้างรางระบายน้ำคอนกรีตเสริมเหล็ก และวางท่อระบายน้ำคอนกรีตเสริมเหล็ก พร้อมบ่อพักคอนกรีตเสริมเหล็ก ภายในหมู่บ้านพงกัว หมู่ที่ 4 บ้านพงกัว ตำบลยะรัง อำเภอยะรัง จังหวัดปัตตานี	0	0	0	100 %	211,000
โครงการก่อสร้างลานอเนกประสงค์สายริมแม่น้ำปัตตานี หมู่ที่ 2 บ้านฮือแร ตำบลยะรัง อำเภอยะรัง จังหวัด ปัตตานี	0	0	0	100 %	513,000
โครงการก่อสร้างห้องน้ำสาธารณะ หมู่ที่ 2 บ้านฮือแร	299,000	0	0	0 %	0
โครงการบุกเบิกถนนหินคลุก สายบือแนซีแย - พิทักษ์ศาสน์	0	0	1,536,000	-100 %	0
โครงการบุกเบิกถนนหินคลุก สายประชาอุทิศ พร้อมวางท่อ หมู่ที่ 2 บ้านฮือแร	0	358,000	0	0 %	0

โครงการปรับปรุงถนนคอนกรีตเสริมเหล็กพร้อมรางระบายน้ำ คอนกรีตเสริมเหล็ก สายเวาะลงรงค์ ช่วงที่ 2 หมู่ที่ 5 บ้านตรอ ชั้น ตำบลยะรัง อำเภอมือเมือง จังหวัดปัตตานี	0	0	0	100 %	651,000
โครงการเสริมผิวถนนคอนกรีตเสริมเหล็ก ซอยฮาร่ง หมู่ที่ 2 บ้านยือแร ตำบลยะรัง อำเภอมือเมือง จังหวัดปัตตานี	0	0	0	100 %	151,000
เสริมผิวถนนคอนกรีตเสริมเหล็ก ช่วงที่ 2 สายนิซอ หมู่ที่ 1 บ้านนิซอ	0	118,000	0	0 %	0
ค่าก่อสร้างสิ่งสาธารณูปโภค					
โครงการก่อสร้างถนนคอนกรีตเสริมเหล็ก สายปราแหว หมู่ที่ 3 บ้านปราแหว	194,000	0	0	0 %	0
โครงการบุกเบิกถนน สายปายอแบร - พงบารู หมู่ที่ 6 บ้าน ต้นทุเรียน	152,000	0	0	0 %	0
โครงการบุกเบิกถนนลูกรัง สายฮาร่ง - พุงนา หมู่ที่ 2 บ้านยือ แร	998,000	0	0	0 %	0
โครงการเสริมผิวถนนคอนกรีตเสริมเหล็ก สายเปาะซุนอร์ หมู่ที่ 5 บ้านตรอชั้น	533,000	0	0	0 %	0
โครงการเสริมผิวถนนคอนกรีตเสริมเหล็ก สายมัสยิดดารุลฟุ รคอน หมู่ที่ 6 บ้านต้นทุเรียน	117,000	0	0	0 %	0
โครงการเสริมผิวถนนคอนกรีตเสริมเหล็ก สายโรงเรียนพิทักษ์ ศาสตร์ หมู่ที่ 4 บ้านพงกัว	491,000	0	0	0 %	0
ค่าปรับปรุงที่ดินและสิ่งก่อสร้าง					
โครงการขุดลอกคลองตีแซ หมู่ที่ 3 บ้านปราแหว	0	0	999,000	-100 %	0

โครงการขุดลอกและกำจัดวัชพืช สายเมืองโบราณยะรัง หมู่ที่ 4 บ้านจาละ	0	100,000	0	0 %	0
โครงการปรับปรุงลานกีฬา หมู่ที่ 1 บ้านกรือเซะ	0	0	674,000	-100 %	0
ค่าชดเชยสัญญาแบบปรับราคาได้ (ค่า K)	0	0	0	-100 %	5,000
<b>รวมค่าที่ดินและสิ่งก่อสร้าง</b>	<b>2,896,000</b>	<b>922,000</b>	<b>3,209,000</b>		<b>4,654,000</b>
<b>รวมงบลงทุน</b>	<b>2,896,000</b>	<b>922,000</b>	<b>3,209,000</b>		<b>4,654,000</b>
<b>รวมงานก่อสร้าง</b>	<b>3,506,600</b>	<b>922,000</b>	<b>3,391,000</b>		<b>4,664,000</b>
<b>รวมแผนงานอุตสาหกรรมและการโยธา</b>	<b>3,510,200</b>	<b>1,711,854.21</b>	<b>4,882,370</b>		<b>6,481,700</b>
<b>แผนงานการเกษตร</b>					
<b>งานส่งเสริมการเกษตร</b>					
<b>งบดำเนินงาน</b>					
<b>ค่าใช้จ่าย</b>					
รายจ่ายเกี่ยวกับการปฏิบัติราชการที่ไม่เข้าลักษณะรายจ่ายงบรายจ่ายอื่น ๆ					
โครงการอนุรักษ์พันธุกรรมพืชอันเนื่องมาจากพระราชดำริ	0	0	30,000	0 %	30,000
โครงการอบรมให้ความรู้ในการลดต้นทุนและเพิ่มผลผลิตแก่ผู้ปลูกไม้ผลตำบลยะรัง	0	0	0	100 %	50,000
โครงการอบรมให้ความรู้ในการลดต้นทุนและเพิ่มผลผลิตแก่ผู้ปลูกไม้ผลตำบลยะรัง	25,000	0	50,000	-100 %	0
<b>รวมค่าใช้จ่าย</b>	<b>25,000</b>	<b>0</b>	<b>80,000</b>		<b>80,000</b>
<b>รวมงบดำเนินงาน</b>	<b>25,000</b>	<b>0</b>	<b>80,000</b>		<b>80,000</b>
<b>รวมงานส่งเสริมการเกษตร</b>	<b>25,000</b>	<b>0</b>	<b>80,000</b>		<b>80,000</b>

งานสิ่งแวดล้อมและทรัพยากรธรรมชาติ					
งบดำเนินงาน					
ค่าใช้จ่าย					
รายจ่ายเกี่ยวกับการปฏิบัติราชการที่ไม่เข้าลักษณะรายจ่ายงบ รายจ่ายอื่น ๆ					
โครงการปลูกต้นไม้ "จิตอาสา สร้างป่า รักษาต้นน้ำ"	60,000	0	100,000	-50 %	50,000
รวมค่าใช้จ่าย	60,000	0	100,000		50,000
รวมงบดำเนินงาน	60,000	0	100,000		50,000
รวมงานสิ่งแวดล้อมและทรัพยากรธรรมชาติ	60,000	0	100,000		50,000
รวมแผนงานการเกษตร	85,000	0	180,000		130,000
รวมทุกแผนงาน	33,345,913.53	33,552,546.76	44,000,000		44,900,000

รายงานรายละเอียดประมาณการรายจ่ายงบประมาณรายจ่ายทั่วไป  
ประจำปีงบประมาณ พ.ศ. 2568  
องค์การบริหารส่วนตำบลยะรัง  
อำเภอยะรัง จังหวัดปัตตานี

ประมาณการรายจ่ายรวมทั้งสิ้น 44,900,000 บาท แยกเป็น

แผนงานงบกลาง

งบกลาง	รวม	11,216,200	บาท
งบกลาง	รวม	11,216,200	บาท
งบกลาง	รวม	11,216,200	บาท
เงินสมทบกองทุนประกันสังคม	จำนวน	152,500	บาท

เพื่อจ่ายเป็นเงินสมทบกองทุนประกันสังคมในอัตรา  
ร้อยละ 5 ของค่าจ้างพนักงานจ้าง

- เป็นไปตามพระราชบัญญัติประกันสังคม พ.ศ.2533  
และแก้ไขเพิ่มเติมถึง(ฉบับที่ 4) พ.ศ. 2558

- หนังสือสำนักงาน ก.จ.ก.ท. และ ก.อบต.ด่วนที่สุด  
ที่ มท 0809.5/ว 81 ลงวันที่ 10 กรกฎาคม 2557

- พระราชบัญญัติเงินทดแทน พ.ศ.2537 แก้ไข  
เพิ่มเติมถึง (ฉบับที่ 2) พ.ศ.2561

- หนังสือกรมส่งเสริมการปกครองท้องถิ่น ที่ มท.  
0808.2/ ว 1620 ลงวันที่ 22 เมษายน 2562

เงินสมทบกองทุนเงินทดแทน	จำนวน	6,100	บาท
-------------------------	-------	-------	-----

เพื่อจ่ายเป็นเงินสมทบกองทุนเงินทดแทนเพื่อให้  
ความคุ้มครองพนักงานจ้าง กรณีประสบอันตราย  
เจ็บป่วยถึงแก่ความตาย หรือสูญหายเนื่องจากการ  
ทำงานให้แก่องค์การบริหารส่วนตำบลยะรัง โดย  
จ่ายเงินสมทบเข้ากองทุนเงินทดแทน 1 ครั้งต่อปี  
คำนวณในอัตราร้อยละ 0.2 ของค่าจ้างพนักงานจ้าง  
โดยประมาณทั้งปี (เดือน มกราคม – ธันวาคม)  
เป็นไปตามพระราชบัญญัติเงินทดแทน พ.ศ.2537

และแก้ไขเพิ่มเติม (ฉบับที่ 2) พ.ศ. 2561

- หนังสือกรมส่งเสริมการปกครองท้องถิ่น ที่ มท

0808.2/ว1095 ลงวันที่ 28 พฤษภาคม 2564

- หนังสือสำนักงาน ก.จ. ก.ท. และ ก.อบต.ที่ มท

0809.2/ว26 ลงวันที่ 18 มีนาคม 2562

- หนังสือกรมส่งเสริมการปกครองท้องถิ่น ด่วนที่สุด

ที่ มท 0808 .2/ว 3035 ลงวันที่ 30 กันยายน 2563

### เบี้ยยังชีพผู้สูงอายุ

จำนวน 5,707,200 บาท

เพื่อจ่ายเป็นเงินเบี้ยยังชีพผู้สูงอายุรองรับการจัดสวัสดิการให้แก่ผู้สูงอายุ ที่มีอายุ 60 ปีบริบูรณ์ขึ้นไป ที่มีคุณสมบัติครบถ้วน ที่ได้ขึ้นทะเบียนขอรับเบี้ยยังชีพไว้กับองค์กรปกครองส่วนท้องถิ่น

- เป็นไปตามระเบียบกระทรวงมหาดไทย ว่าด้วยหลักเกณฑ์การจ่ายเบี้ย ยังชีพผู้สูงอายุขององค์กรปกครองส่วนท้องถิ่น พ.ศ. 2566

- หนังสือกรมส่งเสริมการปกครองท้องถิ่น ด่วนที่สุด ที่ มท 0810.6/ว 2901 ลงวันที่ 11 กรกฎาคม 2566 (สำนักปลัด)

### เบี้ยยังชีพความพิการ

จำนวน 3,566,400 บาท

เพื่อจ่ายเป็นเงินเบี้ยยังชีพความพิการให้แก่ผู้พิการ ที่มีสิทธิตามหลักเกณฑ์ที่กำหนด ที่ได้แสดงความจำนงโดยการขอขึ้นทะเบียนเพื่อรับเงินเบี้ยความพิการไว้กับองค์กรปกครองส่วนท้องถิ่น

- เป็นไปตามระเบียบกระทรวงมหาดไทยว่าด้วยหลักเกณฑ์การจ่ายเบี้ยความพิการให้คนพิการขององค์กรปกครองส่วนท้องถิ่นพ.ศ.2553 และที่แก้ไขเพิ่มเติมถึง(ฉบับที่ 4) พ.ศ.2562

- หนังสือกรมส่งเสริมการปกครองท้องถิ่น ด่วนที่สุด ที่ มท 0810.6/ว 2901 ลงวันที่ 11 กรกฎาคม 2566 (สำนักปลัด)

<b>เบี้ยยังชีพผู้ป่วยเอดส์</b>	<b>จำนวน</b>	<b>18,000 บาท</b>
<p>เพื่อจ่ายเป็นเงินสงเคราะห์เพื่อการยังชีพผู้ป่วยเอดส์ ให้แก่ผู้ป่วยเอดส์ ที่แพทย์ได้รับรองและทำการวินิจฉัยแล้วและรายได้ไม่เพียงพอต่อการยังชีพหรือ ถูกทอดทิ้งขาดผู้อุปการะดูแล ไม่สามารถประกอบอาชีพเลี้ยงตนเองได้ ผู้ป่วยเอดส์ที่มีสิทธิจะได้รับเบี้ยยังชีพคนละ 500 บาท ต่อเดือน</p> <ul style="list-style-type: none"> <li>- เป็นไปตามระเบียบกระทรวงมหาดไทย ว่าด้วยการจ่ายเงินสงเคราะห์เพื่อการยังชีพขององค์กรปกครองส่วนท้องถิ่น พ.ศ. 2548</li> <li>- หนังสือกรมส่งเสริมการปกครองท้องถิ่น ด่วนที่สุด ที่ มท 0810.6/ว 2901 ลงวันที่ 11 กรกฎาคม 2566 (สำนักปลัด)</li> </ul>		
<b>เงินสำรองจ่าย</b>	<b>จำนวน</b>	<b>1,000,000 บาท</b>
<p>เพื่อจ่ายเป็นค่าใช้จ่ายกรณีที่มีเหตุสาธารณภัยเกิดขึ้นหรือกรณีการป้องกันและยับยั้งก่อนเกิดสาธารณภัยหรือคาดว่าจะเกิดสาธารณภัย หรือกรณีฉุกเฉินเพื่อบรรเทาปัญหาความเดือดร้อนของประชาชนเป็นส่วนรวม</p> <ul style="list-style-type: none"> <li>- เป็นไปตามพระราชบัญญัติป้องกันและบรรเทาสาธารณภัย พ.ศ. 2550</li> <li>- เป็นไปตามระเบียบกระทรวงมหาดไทย ว่าด้วยวิธีการงบประมาณขององค์กรปกครองส่วนท้องถิ่น พ.ศ. 2563 ข้อ 19</li> <li>- เป็นไปตามระเบียบกระทรวงมหาดไทย ว่าด้วยค่าใช้จ่ายเพื่อช่วยเหลือประชาชนตามอำนาจหน้าที่ขององค์กรปกครองส่วนท้องถิ่น พ.ศ. 2566</li> <li>- หนังสือกระทรวงมหาดไทย ด่วนที่สุด ที่ มท 0808.4 /ว5911 ลงวันที่ 5 กรกฎาคม 2566</li> </ul>		

**รายจ่ายตามข้อผูกพัน**

<b>เงินสมทบกองทุนบำเหน็จบำนาญข้าราชการส่วนท้องถิ่น (ก.บ.ท.)</b>	<b>จำนวน</b>	<b>466,000 บาท</b>
-----------------------------------------------------------------	--------------	--------------------

เพื่อจ่ายเป็นเงินสมทบกองทุนบำเหน็จบำนาญข้าราชการส่วนท้องถิ่น อัตราร้อยละ 2 ของประมาณการรายรับทุกประเภทตามข้อบัญญัติงบประมาณรายจ่ายประจำปี ยกเว้นประเภทพันธบัตร เงินกู้ เงินที่มีผู้อุทิศ/เงินบริจาคและเงินอุดหนุนไม่ต้องนำมา รวมคำนวณ

- เป็นไปตามพระราชบัญญัติบำเหน็จบำนาญข้าราชการส่วนท้องถิ่น พ.ศ.2500 และที่แก้ไขเพิ่มเติมถึง (ฉบับที่ 8) พ.ศ.2556
- เป็นไปตามระเบียบกระทรวงมหาดไทยว่าด้วยเงินบำเหน็จบำนาญข้าราชการส่วนท้องถิ่น พ.ศ.2546 และแก้ไขเพิ่มเติมถึง(ฉบับที่ 4) พ.ศ. 2563
- เป็นไปตามกฎกระทรวงการหักเงินจากประมาณการรายรับในงบประมาณรายจ่ายประจำปี สมทบเข้าเป็นกองทุนบำเหน็จบำนาญข้าราชการส่วนท้องถิ่น พ.ศ.2563
- หนังสือสำนักงานกองทุนบำเหน็จบำนาญข้าราชการส่วนท้องถิ่น กรมส่งเสริมการปกครองส่วนท้องถิ่น ที่ มท0808.5/ว 23 ลง วันที่ 9 กันยายน 2565

<b>เงินสมทบกองทุนหลักประกันสุขภาพในระดับท้องถิ่น</b>	<b>จำนวน</b>	<b>300,000 บาท</b>
------------------------------------------------------	--------------	--------------------

เพื่อจ่ายเป็นเงินสมทบกองทุนระบบหลักประกันสุขภาพในระดับท้องถิ่นหรือพื้นที่ ตามกฎหมายว่าด้วยหลักประกันสุขภาพแห่งชาติ

- เป็นไปตามระเบียบกระทรวงมหาดไทย ว่าด้วยการตั้งงบประมาณขององค์กรปกครองส่วนท้องถิ่นเพื่อสมทบกองทุน พ.ศ. 2561 แก้ไขเพิ่มเติม (ฉบับที่ 3) พ.ศ. 2565
- เป็นไปตามประกาศคณะกรรมการหลักประกัน

สุขภาพแห่งชาติ เรื่องหลักเกณฑ์เพื่อสนับสนุนให้อองค์กรปกครองส่วนท้องถิ่นดำเนินงานและบริหารจัดการระบบหลักประกันสุขภาพในระดับท้องถิ่นหรือพื้นที่ พ.ศ.2561 และที่แก้ไขเพิ่มเติมถึง (ฉบับที่ 3) พ.ศ. 2563 (กองสาธารณสุขและสิ่งแวดล้อม)

### แผนงานบริหารงานทั่วไป

งานบริหารทั่วไป	รวม	6,638,690	บาท
งบบุคลากร	รวม	4,678,040	บาท
เงินเดือน (ฝ่ายการเมือง)	รวม	1,962,240	บาท
ค่าตอบแทนรายเดือนนายก/รองนายกองค์กรปกครองส่วนท้องถิ่น	จำนวน	695,520	บาท

เพื่อจ่ายเป็นเงินค่าตอบแทนรายเดือนนายกองค์การบริหารส่วนตำบล รองนายกองค์การบริหารส่วนตำบล แยกดังนี้

(1) เงินค่าตอบแทนรายเดือนนายกองค์การบริหารส่วนตำบลอัตราเดือนละ 27,600 บาท ต่อเดือน จำนวน 12 เดือน

(2) เงินค่าตอบแทนรายเดือนรองนายกองค์การบริหารส่วนตำบล อัตราเดือนละ 15,180บาท/คน รวม 2 คนจำนวน 12 เดือน

- เป็นไปตามระเบียบกระทรวงมหาดไทยว่าด้วยเงินค่าตอบแทนนายกองค์การบริหารส่วนตำบล รองนายกองค์การบริหารส่วนตำบล ประธานสภาองค์การบริหารส่วนตำบล รองประธานสภาองค์การบริหารส่วนตำบล สมาชิกสภาองค์การบริหารส่วนตำบล เลขานุการนายกองค์การบริหารส่วนตำบล และเลขานุการสภาองค์การบริหารส่วนตำบล พ.ศ.2554 และแก้ไขเพิ่มเติม (ฉบับ 3) พ.ศ.2566 (สำนักปลัด)

<b>ค่าตอบแทนประจำตำแหน่งนายก/รองนายก</b>	<b>จำนวน</b>	<b>120,000 บาท</b>
<p>เพื่อจ่ายเป็นเงินประจำตำแหน่งนายกองค์การบริหารส่วนตำบล รองนายกองค์การบริหารส่วนตำบล แยกดังนี้</p> <p>(1) เงินประจำตำแหน่งนายกองค์การบริหารส่วนตำบล อัตราเดือนละ 4,000 บาทต่อเดือน จำนวน 12 เดือน</p> <p>(2) เงินประจำตำแหน่งรองนายกองค์การบริหารส่วนตำบล อัตราเดือนละ 3,000 บาท/คน รวม 2 คนจำนวน 12 เดือน</p> <p>- เป็นไปตามระเบียบกระทรวงมหาดไทยว่าด้วยเงินค่าตอบแทนนายกองค์การบริหารส่วนตำบล รองนายกองค์การบริหารส่วนตำบล ประธานสภาองค์การบริหารส่วนตำบล รองประธานสภาองค์การบริหารส่วนตำบล สมาชิกสภาองค์การบริหารส่วนตำบล เลขานุการนายกองค์การบริหารส่วนตำบล และเลขานุการสภาองค์การบริหารส่วนตำบล พ.ศ.2554 และแก้ไขเพิ่มเติม (ฉบับที่ 3) พ.ศ.2566 (สำนักปลัด)</p>		

<b>ค่าตอบแทนพิเศษนายก/รองนายก</b>	<b>จำนวน</b>	<b>120,000 บาท</b>
<p>เพื่อจ่ายเป็นเงินตอบแทนพิเศษนายกองค์การบริหารส่วนตำบล รองนายกองค์การบริหารส่วนตำบล แยกดังนี้</p> <p>(1) เงินตอบแทนพิเศษนายกองค์การบริหารส่วนตำบล อัตราเดือนละ 4,000 บาทต่อเดือน จำนวน 12 เดือน</p> <p>(2) เงินตอบแทนพิเศษรองนายกองค์การบริหารส่วนตำบล อัตราเดือนละ 3,000 บาท / คน รวม 2 คน จำนวน 12 เดือน</p> <p>- เป็นไปตามระเบียบกระทรวงมหาดไทยว่าด้วยเงินค่าตอบแทนนายกองค์การบริหารส่วนตำบล รองนายกองค์การบริหารส่วนตำบล ประธานสภา</p>		

องค์การบริหารส่วนตำบล รองประธานสภาองค์การบริหารส่วนตำบล สมาชิกสภาองค์การบริหารส่วนตำบล เลขานุการนายกองค์การบริหารส่วนตำบล และเลขานุการสภาองค์การบริหารส่วนตำบล พ.ศ. 2554 และแก้ไขเพิ่มเติม (ฉบับที่ 3) พ.ศ. 2566 (สำนักปลัด)

<p><b>ค่าตอบแทนรายเดือนเลขานุการ/ที่ปรึกษานายกเทศมนตรีนายกองค์การบริหารส่วนตำบล</b></p>	<p><b>จำนวน 115,920 บาท</b></p>
<p>เพื่อจ่ายเป็นเงินค่าตอบแทนรายเดือนเลขานุการนายกองค์การบริหารส่วนตำบล อัตราเดือนละ 9,660 บาท จำนวน 1 คนจำนวน 12 เดือน - เป็นไปตามระเบียบกระทรวงมหาดไทย ว่าด้วยเงินค่าตอบแทนนายกองค์การบริหารส่วนตำบล รองนายกองค์การบริหารส่วนตำบล ประธานสภาองค์การบริหารส่วนตำบล รองประธานสภาองค์การบริหารส่วนตำบล สมาชิกสภาองค์การบริหารส่วนตำบล เลขานุการนายกองค์การบริหารส่วนตำบล และเลขานุการสภาองค์การบริหารส่วนตำบล พ.ศ. 2554และแก้ไขเพิ่มเติม (ฉบับที่ 3) พ.ศ. 2566 (สำนักปลัด)</p>	
<p><b>ค่าตอบแทนประธานสภา/รองประธานสภา/สมาชิกสภา/เลขานุการสภาองค์กรปกครองส่วนท้องถิ่น</b></p>	<p><b>จำนวน 910,800 บาท</b></p>
<p>เพื่อจ่ายเป็นเงินค่าตอบแทนรายเดือนประธานสภาองค์การบริหารส่วนตำบล รองประธานสภาองค์การบริหารส่วนตำบล สมาชิกสภาองค์การบริหารส่วนตำบล เลขานุการสภาองค์การบริหารส่วนตำบล แยกดังนี้ (1) เงินค่าตอบแทนรายเดือนประธานสภาองค์การบริหารส่วนตำบล อัตราเดือนละ 15,180 บาท จำนวน 1 คนจำนวน 12 เดือน</p>	

- (2) เงินค่าตอบแทนรายเดือนรองประธานสภา  
องค์การบริหารส่วนตำบล อัตราเดือนละ 12,420  
บาท จำนวน 1 คน จำนวน 12 เดือน
- (3) เงินค่าตอบแทนรายเดือนสมาชิกสภาองค์การ  
บริหารส่วนตำบล อัตราเดือนละ 9,660 บาท/คน  
จำนวน 4 คน จำนวน 12 เดือน
- (4) เงินค่าตอบแทนรายเดือนเลขานุการสภา  
องค์การบริหารส่วนตำบล อัตราเดือนละ  
9,660 บาท จำนวน 1 คน จำนวน 12 เดือน  
- เป็นไปตามระเบียบกระทรวงมหาดไทย ว่าด้วย  
เงินค่าตอบแทนนายกองค์การบริหารส่วนตำบล  
รองนายกองค์การบริหารส่วนตำบล ประธานสภา  
องค์การบริหารส่วนตำบล รองประธานสภา  
องค์การบริหารส่วนตำบลสมาชิกสภาองค์การ  
บริหารส่วนตำบล เลขานุการนายกองค์การบริหาร  
ส่วนตำบลและเลขานุการสภาองค์การบริหาร  
ส่วนตำบล พ.ศ.2554 และแก้ไขเพิ่มเติม (ฉบับ  
ที่ 3) พ.ศ.2566 (สำนักปลัด)

**เงินเดือน (ฝ่ายประจำ) รวม 2,715,800 บาท**

**เงินเดือนข้าราชการ หรือพนักงานส่วนท้องถิ่น จำนวน 1,600,000 บาท**

- เพื่อจ่ายเป็นเงินเดือน รวมถึงเงินเลื่อนขั้นเงินเดือน  
ประจำปีให้แก่พนักงานส่วนตำบล สังกัดสำนักปลัด  
จำนวน 5 อัตรา จำนวน 12 เดือน  
- เป็นไปตามพระราชบัญญัติระเบียบบริหารงาน  
บุคคลส่วนท้องถิ่น พ.ศ. 2542  
- หนังสือสำนักงาน ก.จ. ก.ท.และ ก.อบต.ที่ มท  
0809.2/ว 138 ลงวันที่ 30 ธันวาคม 2558  
- เป็นไปตามแผนอัตรากำลัง 3 ปี (พ.ศ. 2567-  
2569) ขององค์การบริหารส่วนตำบลยะรัง  
(สำนักปลัด)

<p><b>เงินเพิ่มต่างๆ ของข้าราชการ หรือพนักงานส่วนท้องถิ่น</b></p> <p>เพื่อจ่ายเป็นเงินเพิ่มต่างๆ ให้แก่พนักงานส่วนตำบลผู้มีสิทธิในสังกัดสำนักปลัด จำนวน 5 อัตรา จำนวน 12 เดือน</p> <ul style="list-style-type: none"> <li>- เป็นไปตามพระราชบัญญัติระเบียบบริหารงานบุคคลส่วนท้องถิ่น พ.ศ. 2542</li> <li>- หนังสือสำนักงาน ก.จ. ก.ท. และ ก.อบต. ที่ มท 0809.2/ ว138 ลงวันที่ 30 ธันวาคม 2558</li> <li>- เป็นไปตามแผนตรากำลัง 3 ปี (พ.ศ. 2567-2569) ขององค์การบริหารส่วนตำบลยะรัง (สำนักปลัด)</li> </ul>	<p><b>จำนวน</b></p> <p><b>214,000 บาท</b></p>
<p><b>เงินประจำตำแหน่ง</b></p> <p>เพื่อจ่ายเป็นเงินประจำตำแหน่งรายเดือน ให้แก่พนักงานส่วนตำบลผู้มีสิทธิ สังกัดสำนักปลัด จำนวน 3 อัตรา จำนวน 12 เดือน</p> <ul style="list-style-type: none"> <li>- เป็นไปตามพระราชบัญญัติระเบียบบริหารงานบุคคลส่วนท้องถิ่น พ.ศ. 2542</li> <li>- หนังสือสำนักงาน ก.จ. ก.ท. และ ก.อบต. ที่ มท 0809.2/ว 138 ลงวันที่ 30 ธันวาคม 2558</li> <li>- เป็นไปตามแผนอัตรากำลัง 3 ปี (พ.ศ.2567-2569) ขององค์การบริหารส่วนตำบลยะรัง (สำนักปลัด)</li> </ul>	<p><b>จำนวน</b></p> <p><b>148,000 บาท</b></p>
<p><b>ค่าตอบแทนพนักงานจ้าง</b></p> <p>เพื่อจ่ายเป็นค่าตอบแทนให้แก่พนักงานจ้างตามภารกิจและพนักงานจ้างทั่วไป รวมถึงเงินปรับปรุงค่าตอบแทน ในสังกัดสำนักปลัด จำนวน 5 อัตรา จำนวน 12 เดือน</p> <ul style="list-style-type: none"> <li>- เป็นไปตามพระราชบัญญัติระเบียบบริหารงานบุคคลส่วนท้องถิ่น พ.ศ. 2542</li> <li>- หนังสือสำนักงาน ก.จ. ก.ท. และ ก.อบต. ที่ มท 0809.2/ว 138 ลงวันที่ 30 ธันวาคม 2558</li> <li>- เป็นไปตามแผนอัตรากำลัง 3 ปี (พ.ศ.2567-2569) ขององค์การบริหารส่วนตำบลยะรัง</li> </ul>	<p><b>จำนวน</b></p> <p><b>567,800 บาท</b></p>

<b>เงินเพิ่มต่าง ๆ ของพนักงานจ้าง</b>	<b>จำนวน</b>	<b>186,000 บาท</b>
<p>เพื่อจ่ายเป็นเงินเพิ่มการครองชีพชั่วคราวและเงินเพิ่มพิเศษรายเดือนสำหรับการปฏิบัติงานในพื้นที่พิเศษจังหวัดปัตตานี ยะลา นราธิวาสให้แก่ของพนักงานจ้าง จำนวน 5 อัตรา จำนวน 12 เดือน</p> <ul style="list-style-type: none"> <li>- เป็นไปตามพระราชบัญญัติระเบียบบริหารงานบุคคลส่วนท้องถิ่น พ.ศ. 2542</li> <li>- หนังสือกระทรวงการคลัง ที่ กค 0408.5/ว 158 ลงวันที่ 25 กันยายน 2560</li> <li>- เป็นไปตามแผนอัตรากำลัง 3 ปี (พ.ศ.2567-2569) ขององค์การบริหารส่วนตำบลยะรัง (สำนักปลัด)</li> </ul>		
<b>งบดำเนินงาน</b>	<b>รวม</b>	<b>1,934,850 บาท</b>
<b>ค่าตอบแทน</b>	<b>รวม</b>	<b>640,000 บาท</b>
<p><b>ค่าตอบแทนผู้ปฏิบัติราชการอันเป็นประโยชน์แก่องค์กรปกครองส่วนท้องถิ่น</b></p>		
<b>ค่าตอบแทนเจ้าหน้าที่ในการเลือกตั้ง</b>	<b>จำนวน</b>	<b>10,000 บาท</b>
<p>เพื่อจ่ายเป็นค่าตอบแทนเจ้าหน้าที่ผู้ปฏิบัติงานเลือกตั้งขององค์การบริหารส่วนตำบลยะรัง เช่น คณะกรรมการเลือกตั้งประจำองค์กรปกครองส่วนท้องถิ่น ประธานกรรมการและกรรมการประจำหน่วยเลือกตั้งอนุกรรมการหรือบุคคลที่ได้รับการแต่งตั้งให้ช่วยเหลือในการปฏิบัติหน้าที่ของผู้อำนวยการการเลือกตั้งประจำองค์กรปกครองส่วนท้องถิ่น เป็นต้น</p> <ul style="list-style-type: none"> <li>- เป็นไปตามบัญชีอัตราค่าตอบแทนบุคคลที่ได้รับแต่งตั้งให้ปฏิบัติหน้าที่ในการเลือกตั้งสมาชิกสภาท้องถิ่นหรือผู้บริหารท้องถิ่น ทำระเบียบคณะกรรมการการเลือกตั้งว่าด้วยการเลือกตั้งสมาชิกสภาท้องถิ่นหรือผู้บริหารท้องถิ่นพ.ศ. 2562</li> <li>- หนังสือกระทรวงมหาดไทย ด่วนที่สุด ที่ มท 0808.2/ว 5013 ลงวันที่ 26 สิงหาคม 2563</li> <li>- หนังสือกระทรวงมหาดไทย ด่วนที่สุด ที่ มท</li> </ul>		

0818.2/ว4049 ลงวันที่ 19 กรกฎาคม 2564  
(สำนักปลัด)

<p><b>เงินประโยชน์ตอบแทนอื่นเป็นกรณีพิเศษ</b></p> <p>เพื่อจ่ายเป็นเงินประโยชน์ตอบแทนอื่นสำหรับพนักงานส่วนท้องถิ่นเป็นกรณีพิเศษ (เงินรางวัลประจำปี) ให้แก่ข้าราชการ/พนักงานส่วนท้องถิ่น และพนักงานจ้าง จำนวนไม่เกิน 1.5 เท่าของอัตราเงินเดือนต่อคน</p> <p>- เป็นไปตามระเบียบกระทรวงมหาดไทยว่าด้วยการกำหนดเงินประโยชน์ตอบแทนอื่นเป็นกรณีพิเศษ อันมีลักษณะเป็นเงินรางวัลประจำปี แก่พนักงานส่วนท้องถิ่นให้เป็นรายจ่ายอื่นขององค์กรปกครองส่วนท้องถิ่น</p> <p>- หนังสือสำนักงาน ก.ท.และก.อบต.ที่ มท0809.3 /ว 1255 ลงวันที่ 20 มีนาคม 2567(สำนักปลัด)</p>	<p><b>จำนวน</b>            <b>500,000</b>    <b>บาท</b></p>
<p><b>ค่าตอบแทนการปฏิบัติงานนอกเวลาราชการ</b></p> <p>เพื่อจ่ายเป็นเงินตอบแทนให้แก่เจ้าหน้าที่ท้องถิ่นที่ปฏิบัติงานนอกเวลาราชการในวันทำการหรือในวันหยุดราชการ โดยได้รับอนุมัติจากผู้บริหารท้องถิ่นก่อนการปฏิบัติงานนอกเวลาราชการ</p> <p>- เป็นไปตามระเบียบกระทรวงมหาดไทยว่าด้วยการเบิกจ่ายเงิน ตอตอบแทนการปฏิบัติงานนอกเวลาราชการขององค์กรปกครองส่วนท้องถิ่น พ.ศ.2559 (สำนักปลัด)</p>	<p><b>จำนวน</b>            <b>5,000</b>    <b>บาท</b></p>
<p><b>ค่าเช่าบ้าน</b></p> <p>เพื่อจ่ายเป็นเงินค่าเช่าบ้านให้แก่ข้าราชการ/พนักงานส่วนท้องถิ่นที่มีสิทธิได้รับตามอัตราที่ระเบียบฯกำหนด</p> <p>- เป็นไปตามระเบียบกระทรวงมหาดไทยว่าด้วยค่าเช่าบ้านของข้าราชการส่วนท้องถิ่น พ.ศ.2548 และแก้ไขเพิ่มเติมถึง (ฉบับที่ 5) พ.ศ. 2565</p>	<p><b>จำนวน</b>            <b>52,000</b>    <b>บาท</b></p>

- หนังสือกระทรวงมหาดไทย ที่ มท 0808.2/ว  
0679 ลงวันที่ 6 กุมภาพันธ์ 2561 (สำนักปลัด)

#### เงินช่วยเหลือการศึกษาบุตร

<b>เงินช่วยเหลือการศึกษาบุตรข้าราชการ/พนักงาน/ ลูกจ้างประจำ</b>	<b>จำนวน</b>	<b>18,000 บาท</b>
---------------------------------------------------------------------	--------------	-------------------

#### ลูกจ้างประจำ

เพื่อจ่ายเป็นเงินช่วยเหลือการศึกษาบุตร ให้แก่  
ข้าราชการ/พนักงานส่วนท้องถิ่น ที่มีสิทธิได้รับ  
ตามอัตราที่ระเบียบฯ กำหนด

- เป็นไปตามระเบียบกระทรวงมหาดไทยว่าด้วย  
เงินสวัสดิการเกี่ยวกับการศึกษาบุตรขององค์กร  
ปกครองส่วนท้องถิ่น พ.ศ.2563 (สำนักปลัด)

<b>เงินช่วยเหลือการศึกษาบุตรผู้บริหารท้องถิ่น</b>	<b>จำนวน</b>	<b>55,000 บาท</b>
---------------------------------------------------	--------------	-------------------

เพื่อจ่ายเป็นเงินช่วยเหลือการศึกษาบุตร ให้แก่  
นายกองค์การบริหารส่วนตำบลที่มีสิทธิได้รับตาม  
อัตราระเบียบฯ กำหนด

- เป็นไปตามระเบียบกระทรวงมหาดไทยว่าด้วย  
เงินสวัสดิการเกี่ยวกับการศึกษาบุตรขององค์กร  
ปกครองส่วนท้องถิ่น พ.ศ.2563

<b>ค่าใช้จ่าย</b>	<b>รวม</b>	<b>906,650 บาท</b>
-------------------	------------	--------------------

#### รายจ่ายเพื่อให้ได้มาซึ่งบริการ

<b>ค่าจ้างเหมาเจ้าหน้าที่ปฏิบัติงานประจำสำนักงาน</b>	<b>จำนวน</b>	<b>96,000 บาท</b>
------------------------------------------------------	--------------	-------------------

เพื่อจ่ายเป็นค่าจ้างเหมาบริการบุคคลภายนอกหรือ  
เอกชนทำความสะอาดสำนักงานจำนวน 1 คน  
อัตราระยะ 8,000 ต่อเดือน ระยะเวลา 12 เดือน

- เป็นไปตามระเบียบกระทรวงมหาดไทยว่าด้วยการ  
เบิกค่าใช้จ่ายในการบริหารงานขององค์กรปกครอง  
ส่วนท้องถิ่น พ.ศ. 2562

- หนังสือกระทรวงมหาดไทย ที่ มท 0808.2/ว  
184 ลงวันที่ 2 มกราคม 2567

- หนังสือกระทรวงมหาดไทย ที่ มท 0808.2/ว  
7302 ลงวันที่ 30 กันยายน 2565 (สำนักปลัด)

**ค่าจ้างเหมาบริการ****จำนวน****30,000 บาท**

เพื่อจ่ายเป็นค่าใช้จ่ายเพื่อให้ได้มาซึ่งบริการ เช่น ค่าถ่าย เอกสาร, ค่าเย็บหนังสือหรือเข้าปกหนังสือ, ค่าซັกฟอก, ค่ากำจัดขยะหรือสิ่งปฏิกูล, ค่าระวางบรรทุก, ค่าเช่าทรัพย์สิน (ยกเว้นค่าเช่าบ้าน) ค่าโฆษณาและเผยแพร่ประชาสัมพันธ์, ค่าธรรมเนียมต่างๆ, ค่าเบี้ยประกัน, ค่าใช้จ่ายในการดำเนินคดีตามคำพิพากษา, ค่าจ้างเหมาบริการบุคคลภายนอก เช่น ค่าจ้างที่ปรึกษา, ค่าจ้างออกแบบ, ค่ารับรองแบบ ค่าจ้างทำระบบแผนที่ภาษี, ค่าจ้างทนายความ, ค่าจ้างผู้เชี่ยวชาญ ชาญบัญชี, ค่าจ้างปรับปรุงโดเมน website ค่าตรวจวินิจฉัยโรค, ค่าทำหมันสัตว์, ค่าจ้างแรงงานราษฎร กรณีดำเนินการเอง, ค่าจ้างเหมาที่มีลักษณะการจ้างทำเพื่อให้ได้มาซึ่งป้ายประชาสัมพันธ์ป้ายชื่อสำนักงาน หรือป้าย อื่นๆ ที่ไม่มีลักษณะเป็นสิ่งก่อสร้าง, ค่าติดตั้งไฟฟ้าเพื่อใช้ในอาคาร, ค่าติดตั้งประปาเพื่อใช้ในอาคาร, ค่าติดตั้งโทรศัพท์ ค่าใช้จ่ายต่างๆ ติดตั้งโทรศัพท์ ยกเว้นค่าเครื่องโทรศัพท์ฟ่งภายใน และเครื่องโทรศัพท์ภายใน, ค่าติดตั้งเครื่องรับสัญญาณต่างๆ (ที่ไม่เข้าลักษณะที่ดินและสิ่งก่อสร้าง)

- เป็นไปตามระเบียบกระทรวงมหาดไทยว่าด้วยการเบิกค่าใช้จ่ายในการบริหารงานขององค์กรปกครองส่วนท้องถิ่น พ.ศ. 2562
- เป็นไปตามระเบียบกระทรวงมหาดไทยว่าด้วยค่าใช้จ่ายในการจัดทำประกันภัยทรัพย์สินขององค์กรปกครองส่วนท้องถิ่น พ.ศ.2562 และแก้ไขเพิ่มเติม (ฉบับที่ 2) พ.ศ. 2563
- หนังสือกระทรวงมหาดไทย ที่ มท 0808.2/ว 4759 ลงวันที่ 19 สิงหาคม 2564
- หนังสือกระทรวงมหาดไทย ที่ มท 0808.2/ว184 ลงวันที่ 12 มกราคม 2567
- หนังสือกระทรวงมหาดไทย ที่ มท 0808.2/ว 7302 ลงวันที่ 30 กันยายน 2565

- เป็นไปตามระเบียบกระทรวงมหาดไทยว่าด้วยการดูแลรักษาและคุ้มครองป้องกันที่ดินอันเป็นสาธารณสมบัติของแผ่นดินสำหรับพลเมืองใช้ร่วมกัน พ.ศ.2553 ประกอบหนังสือกรมส่งเสริมการปกครองท้องถิ่น ที่ มท 0804.4/ว 1161 ลงวันที่ 5 มิถุนายน2551 (สำนักปลัด)

<p><b>ค่าจ้างเหมาปรับปรุงและดูแลเว็บไซต์</b></p> <p>เพื่อจ่ายเป็นค่าจ้างเหมาปรับปรุงและดูแลเว็บไซต์</p> <p>- เป็นไปตามระเบียบกระทรวงมหาดไทยว่าด้วยการเบิกค่าใช้จ่ายในการบริหารงานขององค์กรปกครองส่วนท้องถิ่น พ.ศ. 2562</p> <p>- เป็นไปตามระเบียบกระทรวงมหาดไทยว่าด้วยค่าใช้จ่ายในการจัดทำประกันภัยทรัพย์สินขององค์กรปกครองส่วนท้องถิ่น พ.ศ.2562 และแก้ไขเพิ่มเติม (ฉบับที่ 2) พ.ศ.2563 (สำนักปลัด)</p>	<p><b>จำนวน</b></p> <p><b>16,050 บาท</b></p>
<p><b>ค่าเช่าเครื่องถ่ายเอกสาร</b></p> <p>เพื่อจ่ายเป็นค่าเช่าเครื่องถ่ายเอกสาร จำนวน 1 เครื่อง เป็นเวลา 12 เดือน</p> <p>- ระเบียบกระทรวงมหาดไทย ว่าด้วยการเบิกค่าใช้จ่ายในการบริหารงานขององค์กรปกครองส่วนท้องถิ่น พ.ศ.2562</p> <p>- ระเบียบกระทรวงมหาดไทย ว่าด้วยค่าใช้จ่ายในการจัดทำประกันภัยทรัพย์สินขององค์กรปกครอง ส่วนท้องถิ่น พ.ศ. 2562 และแก้ไขเพิ่มเติม (ฉบับที่ 2) พ.ศ.2563 (สำนักปลัด)</p>	<p><b>จำนวน</b></p> <p><b>45,600 บาท</b></p>
<p><b>ค่าเช่ารถยนต์ส่วนบุคคล</b></p> <p>เพื่อจ่ายเป็นค่าเช่ารถยนต์ส่วนบุคคล กระบอกลูบไม่ต่ำกว่า 2,400 ซีซี หรือกำลังเครื่องยนต์สูงสุดไม่ต่ำกว่า 110 กิโลวัตต์ ขับเคลื่อน 2 ล้อ แบบดับเบิ้ลแควบ จำนวน 1 คัน</p> <p>- ระเบียบกระทรวงมหาดไทย ว่าด้วยการใช้และรักษารถยนต์ขององค์การปกครองส่วนท้องถิ่น</p>	<p><b>จำนวน</b></p> <p><b>260,000 บาท</b></p>

พ.ศ.2548 และแก้ไขเพิ่มเติม (ฉบับที่ 2) พ.ศ.  
2563

- หนังสือกระทรวงการคลัง ด่วนที่สุด ที่ กค  
0808.2/ว 4751 ลงวันที่ 4 กรกฎาคม 2565
- หนังสือกระทรวงการคลัง ที่ กค 0408.4/ว 108  
ลงวันที่ 19 มิ.ย.2566 เรื่อง การกำหนดอัตรา  
ค่าเช่ารถยนต์มาใช้ในราชการเพิ่มเติม(สำนักปลัด)

#### ค่าเช่าอาคาร

จำนวน

30,000 บาท

เพื่อจ่ายเป็นค่าเช่าอาคารจำนวน 1 หลังเดือนละ  
2,500 บาท เป็นเวลา 12 เดือน เพื่อใช้เป็นสถานที่  
ในการจัดเก็บวัสดุครุภัณฑ์และอุปกรณ์ต่างๆ ของ  
องค์การบริหารส่วนตำบลยะรัง

- เป็นไปตามระเบียบกระทรวงมหาดไทยว่าด้วยการ  
เบิกค่าใช้จ่ายในการบริหารงานขององค์กรปกครอง  
ส่วนท้องถิ่น พ.ศ.2562

- เป็นไปตามระเบียบกระทรวงมหาดไทยว่าด้วย  
ค่าใช้จ่ายในการจัดทำประกันภัยทรัพย์สินของ  
องค์กรปกครองส่วนท้องถิ่น พ.ศ.2562 และแก้ไข  
เพิ่มเติม (ฉบับที่ 2) พ.ศ.2563 (สำนักปลัด)

#### รายจ่ายเกี่ยวกับการรับรองและพิธีการ

##### ค่าใช้จ่ายในการประชุมราชการ

จำนวน

15,000 บาท

เพื่อจ่ายเป็นค่าใช้จ่ายในการประชุมราชการของ  
องค์การบริหารส่วนตำบลยะรังเป็นการประชุมที่  
เกี่ยวข้องกับภารกิจขององค์กรปกครองส่วนท้องถิ่น  
โดยมีวัตถุประสงค์เพื่อนำผลจากการประชุมไปเป็น  
แนวทางในการปฏิบัติงานขององค์กรปกครองส่วน  
ท้องถิ่นเพื่อรับทราบนโยบายในการทำงาน ประชุม  
ชี้แจงหลักเกณฑ์ต่างๆ หรือซักซ้อมความเข้าใจใน  
ระเบียบวิธีปฏิบัติต่างๆ รับทราบและรับฟังปัญหา  
อุปสรรคหรือพิจารณาหาข้อยุติ ประสานงานหรือ  
แก้ไขปัญหาเฉพาะเรื่องร่วมกัน

- เป็นไปตามระเบียบกระทรวงมหาดไทยว่าด้วยการเบิกค่าใช้จ่ายในการบริหารงานขององค์กรปกครองส่วนท้องถิ่น พ.ศ.2562
- หนังสือกระทรวงมหาดไทย ที่ มท 0808.2/ว 0766 ลงวันที่ 5 กุมภาพันธ์ 2563 (สำนักปลัด)

**ค่าใช้จ่ายในพิธีทางศาสนา/รัฐพิธี** **จำนวน**            **5,000 บาท**

- เพื่อจ่ายเป็นค่าใช้จ่ายในพิธีทางศาสนา/รัฐพิธี ค่าใช้จ่ายในการเตรียมการระหว่างการจัดเสด็จ ส่งเสด็จหรือเกี่ยวเนื่องกับการรับเสด็จ ส่งเสด็จ พระมหากษัตริย์ พระราชินี พระบรมวงศานุวงศ์ เช่น ค่าอาหาร ค่าอาหารว่างและเครื่องดื่มและ ค่าใช้จ่ายอื่น ๆ ที่เกี่ยวข้องและจำเป็นที่มีลักษณะ เกี่ยวกับการรับรองและพิธีการ
- เป็นไปตามระเบียบกระทรวงมหาดไทยว่าด้วยการเบิกค่าใช้จ่ายในการบริหารงานขององค์กรปกครองส่วนท้องถิ่น พ.ศ.2562 (สำนักปลัด)

**ค่ารับรอง** **จำนวน**            **20,000 บาท**

- เพื่อจ่ายเป็นค่าเลี้ยงรับรองที่สามารถเบิกค่าใช้จ่ายได้สำหรับกรณีหน่วยงานอื่นหรือบุคคลภายนอก เข้ามาดูงานหรือเยี่ยมชมองค์การบริหารส่วนตำบล ยะรัง หรือกรณีการตรวจเยี่ยมหรือตรวจราชการ การแถลงข่าวการมอบเงินหรือสิ่งของบริจาคโดยจ่ายเป็นค่าอาหารว่างและเครื่องดื่มค่าอาหารและ ค่าบริการอื่น ๆ ที่จำเป็น ตามกฎหมายหรือระเบียบ หรือหนังสือสั่งการของกระทรวงมหาดไทย
- เป็นไปตามระเบียบกระทรวงมหาดไทยว่าด้วยการเบิกค่าใช้จ่ายในการบริหารงานขององค์กรปกครองส่วนท้องถิ่นพ.ศ. 2562

รายจ่ายเกี่ยวเนื่องกับการปฏิบัติราชการที่ไม่เข้าลักษณะ  
รายจ่ายงบรายจ่ายอื่น ๆ

**ค่าใช้จ่ายในการจัดการเลือกตั้ง** **จำนวน** **10,000 บาท**

เพื่อจ่ายเป็นค่าใช้จ่ายในการเลือกตั้งผู้บริหาร  
ท้องถิ่นหรือสมาชิกสภาท้องถิ่น เช่น ค่าใช้สอย  
ศูนย์ประสานงานการเลือกตั้ง ค่าใช้จ่ายในการ  
จัดประชุม ที่เกี่ยวกับการเลือกตั้ง ค่าพิมพ์บัตร  
เลือกตั้ง ค่าจัดสถานที่ ค่าไฟฟ้าและค่าทำความสะอาด  
สภาด่วนเลือกตั้ง ค่าใช้จ่ายในการอบรม  
คณะกรรมการประจำหน่วยเลือกตั้ง (กปน.)  
และเจ้าหน้าที่รักษาความปลอดภัยประจำที่  
เลือกตั้งและค่าใช้จ่ายอื่นๆที่จำเป็น

- หนังสือกระทรวงมหาดไทย ด่วนที่สุด ที่ มท  
0808.2/ว 6354 ลงวันที่ 14 มิถุนายน 2567
- หนังสือกระทรวงมหาดไทย ด่วนที่สุด ที่ มท  
0818.2/ว 4049 ลงวันที่ 19 กรกฎาคม 2564
- หนังสือกระทรวงมหาดไทย ด่วนที่สุด ที่ มท  
0808.2/ว 5013 ลงวันที่ 26 สิงหาคม 2563
- หนังสือกรมส่งเสริมการปกครองท้องถิ่น ด่วน  
ที่สุด ที่ มท 0808.2/ว 3717 ลงวันที่ 1 ธันวาคม  
2563
- เป็นไปตามแผนพัฒนาท้องถิ่น (พ.ศ.2566-2570)  
ฉบับทบทวน ครั้งที่ 1/2567 หน้า 92 ลำดับที่ 3  
(สำนักปลัด)

**ค่าใช้จ่ายในการเดินทางไปราชการ** **จำนวน** **200,000 บาท**

เพื่อจ่ายเป็นค่าใช้จ่ายในการเดินทางไปราชการ  
ในราชอาณาจักรหรือการเดินทาง ไปราชการ  
ต่างประเทศชั่วคราว ให้แก่เจ้าหน้าที่ที่ได้รับอนุมัติ  
ให้เดินทางไปราชการ เช่น ค่าเบี้ยเลี้ยงเดินทาง  
ค่าพาหนะ ค่าเช่าที่พัก ฯลฯ

- เป็นไปตามระเบียบกระทรวงมหาดไทยว่าด้วย  
ค่าใช้จ่ายในการเดินทางไปราชการของเจ้าหน้าที่

ท้องถิ่น พ.ศ.2555 และแก้ไขเพิ่มเติมถึง (ฉบับที่4)

พ.ศ. 2561

- หนังสือกระทรวงมหาดไทย ที่ มท0808.2/ว

1797 ลงวันที่ 2 เมษายน 2561

- หนังสือกรมส่งเสริมการปกครองท้องถิ่น ที่ มท

0808.2/ว 388 ลงวันที่ 24 กุมภาพันธ์ 2564

(สำนักปลัด)

#### ค่าลงทะเบียนฝึกอบรม

จำนวน

99,000 บาท

เพื่อจ่ายเป็นค่าใช้จ่ายในการฝึกอบรมที่องค์การบริหารส่วนตำบลยะรังไม่ได้เป็นหน่วยงานจัดฝึกอบรมเอง และมีความจำเป็นต้องส่งเจ้าหน้าที่ขององค์การบริหารส่วนตำบลยะรัง เข้ารับการฝึกอบรมกับหน่วยงานอื่น

- เป็นไปตามระเบียบกระทรวงมหาดไทยว่าด้วยค่าใช้จ่ายในการฝึกอบรมและการเข้ารับการฝึกอบรมของเจ้าหน้าที่ท้องถิ่น พ.ศ.2557(สำนักปลัด)

#### โครงการฝึกอบรมเพิ่มศักยภาพบุคลากรด้าน

จำนวน

50,000 บาท

##### เทคโนโลยีสารสนเทศ

เพื่อจ่ายเป็นค่าใช้จ่ายในโครงการฝึกอบรมเพิ่มศักยภาพบุคลากรด้านเทคโนโลยีสารสนเทศ ประจำปีงบประมาณ พ.ศ.2568 โดยจ่ายเป็นค่าใช้จ่ายเกี่ยวกับการใช้และการตกแต่งสถานที่ฝึกอบรม ค่าวัสดุ เครื่องเขียน และอุปกรณ์ ค่ากระเป่าหรือสิ่งที่ใช้บรรจุเอกสาร ค่าอาหาร ค่าอาหารว่างและเครื่องดื่ม ค่าสมนาคุณวิทยากร ค่าที่พัก ค่าพาหนะ และค่าใช้จ่ายอื่น ๆ ที่จำเป็น

- เป็นไปตามระเบียบกระทรวงมหาดไทย ว่าด้วยค่าใช้จ่ายในการฝึกอบรมและการเข้ารับการฝึกอบรมของเจ้าหน้าที่ท้องถิ่น พ.ศ.2557

- หนังสือกระทรวงมหาดไทย ที่ มท 0810.3/ว

7467 ลงวันที่ 14 ธันวาคม 2563

- หนังสือกระทรวงมหาดไทย ด่วนที่สุด ที่ มท

0808.2/ว 6354 ลงวันที่ 14 มิถุนายน 2567

เรื่อง วิธีปฏิบัติในการจัดทำงบประมาณรายจ่าย  
ประจำปี 2568 ขององค์กรปกครองส่วนท้องถิ่น  
- ตามแผนพัฒนาท้องถิ่น พ.ศ.2566-2570 ฉบับ  
ทบทวน ครั้งที่ 1/2567 หน้า 93 ลำดับที่ 6  
(สำนักปลัด)

<b>โครงการอบรมเสริมสร้างคุณธรรมจริยธรรมผู้ บริหารท้องถิ่น สมาชิกสภา พนักงานส่วนตำบล และพนักงานจ้าง</b>	<b>จำนวน</b>	<b>30,000 บาท</b>
----------------------------------------------------------------------------------------------------------------	--------------	-------------------

เพื่อจ่ายเป็นค่าใช้จ่ายในโครงการอบรมเสริมสร้าง  
คุณธรรมจริยธรรมผู้บริหารท้องถิ่น สมาชิกสภา  
พนักงานส่วนตำบลและพนักงานจ้าง ประจำปี  
งบประมาณ พ.ศ.2568 เช่น ค่าใช้จ่ายเกี่ยวกับการ  
ใช้และการตกแต่งสถานที่ฝึกอบรม ค่าวัสดุ เครื่อง  
เขียน และอุปกรณ์ ค่ากระเป่าหรือสิ่งที่ใช้บรรจุ  
เอกสารสำหรับผู้เข้ารับการศึกษา ค่าอาหารว่าง  
และเครื่องดื่ม ค่าสมนาคุณวิทยากร ค่าอาหารและ  
ค่าใช้จ่ายอื่นๆที่จำเป็น

- เป็นไปตามระเบียบกระทรวงมหาดไทยว่าด้วย  
ค่าใช้จ่ายในการฝึกอบรมและการเข้ารับการศึกษา  
อบรมของเจ้าหน้าที่ท้องถิ่น พ.ศ.2557

- หนังสือกระทรวงมหาดไทย ที่ มท 0810.3/ว  
7467 ลงวันที่ 14 ธันวาคม 2563

- แผนพัฒนาท้องถิ่น (พ.ศ.2561-2565)

ฉบับทบทวนครั้งที่ 1/2567 หน้า 92 ลำดับที่

4 (สำนักปลัด)

<b>ค่าวัสดุ</b>	<b>รวม</b>	<b>180,000 บาท</b>
-----------------	------------	--------------------

<b>วัสดุงานบ้านงานครัว</b>	<b>จำนวน</b>	<b>20,000 บาท</b>
----------------------------	--------------	-------------------

เพื่อจ่ายเป็นค่าวัสดุงานบ้านงานครัว เช่น หม้อ  
กระทะ กะละมัง ตะหลิว ผงซักฟอก สบู่ น้ำยาดับ  
กลิ่น เชง ผ้าปูโต๊ะ ฯลฯ

- เป็นไปตามระเบียบกระทรวงมหาดไทยว่าด้วย  
การเบิกค่าใช้จ่ายในการบริหารงานขององค์กร  
ปกครองส่วนท้องถิ่น พ.ศ. 2562

- หนังสือกรมส่งเสริมการปกครองท้องถิ่น ที่ มท  
0808.2/ว 1095 ลงวันที่ 28 พฤษภาคม 2564  
(สำนักปลัด)

**วัสดุยานพาหนะและขนส่ง**

**จำนวน 20,000 บาท**

เพื่อจ่ายเป็นค่าวัสดุยานพาหนะและขนส่ง เช่น  
ไซควง ประแจ แม่แรง กุญแจปากตาย กุญแจ  
เลื่อน คิมล็อก ยางรถยนต์ น้ำมันเบรก ฟิล์มกรอง  
แสง น้ำกลั่น เบาะรถยนต์ เครื่องยนต์ (อะไหล่)  
ชุดเกียร์รถยนต์ เบรก ครีซ พวงมาลัย หม้อน้ำ ฯลฯ  
- เป็นไปตามระเบียบกระทรวงมหาดไทยว่าด้วยการ  
เบิกค่าใช้จ่ายในการบริหารงานขององค์กรปกครอง  
ส่วนท้องถิ่น พ.ศ. 2562  
- หนังสือกรมส่งเสริมการปกครองท้องถิ่น ที่ มท  
0808.2/ว 1095 ลงวันที่ 28 พฤษภาคม 2564  
(สำนักปลัด)

**วัสดุเชื้อเพลิงและหล่อลื่น**

**จำนวน 100,000 บาท**

เพื่อจ่ายเป็นค่าวัสดุเชื้อเพลิงและหล่อลื่น เช่น  
แก๊ส หุงต้ม น้ำมันเชื้อเพลิง น้ำมันดีเซลน้ำมัน  
ก๊าดน้ำมันเบนซินน้ำมันเตา น้ำมันจาระบี  
น้ำมันเครื่องถ่านก๊าศน้ำมันก๊วยร์ น้ำมันหล่อลื่น  
ฯลฯ  
- เป็นไปตามระเบียบกระทรวงมหาดไทย  
ว่าด้วยการเบิกค่าใช้จ่ายในการบริหารงาน  
ขององค์กรปกครองส่วนท้องถิ่น พ.ศ.2562  
- หนังสือกรมส่งเสริมการปกครองท้องถิ่น  
ที่ มท0808.2/ว 1095 ลงวันที่ 28 พฤษภาคม  
2564 (สำนักปลัด)

<p><b>วัสดุการเกษตร</b></p> <p>เพื่อจ่ายเป็นค่าวัสดุการเกษตร เช่น เคียว สปริงเกอร์ จอบหมุน ผานไถกระทะ คราด ซึ่พรวนดินระหว่างแถว อวน กระชัง มีดตัด ต้นไม้ ปุ๋ย ยา ป้องกันและกำจัดศัตรูพืชและ สัตว์</p> <p>- เป็นไปตามระเบียบกระทรวงมหาดไทย ว่าด้วยการเบิกค่าใช้จ่ายในการบริหารงาน ขององค์กรปกครองส่วนท้องถิ่น พ.ศ.2562</p> <p>- หนังสือกรมส่งเสริมการปกครองท้องถิ่น ที่ มท0808.2/ว 1095 ลงวันที่ 28 พฤษภาคม 2564 (สำนักปลัด)</p>	<p><b>จำนวน</b></p> <p><b>5,000 บาท</b></p>
<p><b>วัสดุโฆษณาและเผยแพร่</b></p> <p>เพื่อจ่ายเป็นค่าวัสดุโฆษณาและเผยแพร่ เช่น ขาดั่งกล้อง ขาดั่งเขียนภาพ เล่นส์ซุ่ม ป้าย ประชาสัมพันธ์เมมโมรีการ์ดเอกสารเผยแพร่ ผลการดำเนินงานฯลฯ</p> <p>- เป็นไปตามระเบียบกระทรวงมหาดไทย ว่าด้วยการเบิกค่าใช้จ่ายในการบริหารงาน ขององค์กรปกครองส่วนท้องถิ่น พ.ศ. 2562</p> <p>- หนังสือกรมส่งเสริมการปกครองท้องถิ่น ที่ มท0808.2/ว 1095 ลงวันที่ 28 พฤษภาคม 2564 (สำนักปลัด)</p>	<p><b>จำนวน</b></p> <p><b>5,000 บาท</b></p>

<b>วัสดุคอมพิวเตอร์</b>	<b>จำนวน</b>	<b>30,000 บาท</b>
<p>เพื่อจ่ายเป็นค่าวัสดุคอมพิวเตอร์ เช่น แผ่นหรือจานบันทึกข้อมูล อุปกรณ์บันทึกข้อมูล หัวพิมพ์หรือแถบพิมพ์สำหรับเครื่องพิมพ์คอมพิวเตอร์ แผงแป้นอักขระหรือแป้นพิมพ์ เม้าส์ ฯลฯ</p> <p>- เป็นไปตามระเบียบกระทรวงมหาดไทยว่าด้วยการเบิกค่าใช้จ่ายในการบริหารงานขององค์กรปกครองส่วนท้องถิ่น พ.ศ. 2562</p> <p>- หนังสือกรมส่งเสริมการปกครองท้องถิ่น ที่ มท 0808.2/ว 1095 ลงวันที่ 28 พฤษภาคม 2564</p> <p>- เป็นไปตามเกณฑ์ราคากลางและคุณลักษณะพื้นฐานการจัดหาอุปกรณ์และระบบคอมพิวเตอร์ของกระทรวงดิจิทัลเพื่อเศรษฐกิจและสังคม (สำนักปลัด)</p>		
<b>ค่าสาธารณูปโภค</b>	<b>รวม</b>	<b>208,200 บาท</b>
<b>ค่าไฟฟ้า</b>	<b>จำนวน</b>	<b>150,000 บาท</b>
<p>เพื่อจ่ายเป็นค่าไฟฟ้า สำนักงาน/ที่ทำการองค์การบริหารส่วนตำบลยะรังหรือในที่สาธารณะ</p> <p>- เป็นไปตามระเบียบกระทรวงมหาดไทยว่าด้วยการเบิกค่าใช้จ่ายในการบริหารงานขององค์กรปกครองส่วนท้องถิ่น พ.ศ. 2562</p> <p>- หนังสือกรมส่งเสริมการปกครองท้องถิ่น ที่ มท 0808.2/ว 1095 ลงวันที่ 28 พฤษภาคม 2564 (สำนักปลัด)</p>		
<b>ค่าบริการโทรศัพท์</b>	<b>จำนวน</b>	<b>30,000 บาท</b>
<p>เพื่อจ่ายเป็นค่าบริการโทรศัพท์พื้นฐานของสำนักงาน/ที่ทำการองค์การบริหารส่วนตำบลยะรังค่าบริการโทรศัพท์เคลื่อนที่ และค่าใช้จ่ายเพื่อให้ได้ใช้บริการดังกล่าวและรวมถึงค่าใช้จ่ายที่เกิดขึ้นเกี่ยวกับการใช้บริการ</p> <p>- เป็นไปตามระเบียบกระทรวงมหาดไทยว่าด้วยการ</p>		

เบิกค่าใช้จ่ายในการบริหารงานขององค์กรปกครอง  
ส่วนท้องถิ่น พ.ศ. 2562

- หนังสือกระทรวงมหาดไทย ที่ มท 0808.2/ว7181  
ลงวันที่ 27 กันยายน 2565

- หนังสือกรมส่งเสริมการปกครองท้องถิ่น ที่ มท  
0808.2/ว 1095 ลงวันที่ 28 พฤษภาคม 2564  
(สำนักปลัด)

#### ค่าบริการสื่อสารและโทรคมนาคม

จำนวน

28,200 บาท

เพื่อจ่ายเป็นค่าบริการสื่อสารและโทรคมนาคม  
รวมถึงค่าใช้จ่ายเพื่อให้ได้มาซึ่งบริการสื่อสารและ  
โทรคมนาคม เช่น ค่าใช้จ่ายเกี่ยวกับการใช้ระบบ  
อินเทอร์เน็ต ค่าสมาชิก ค่าขอใช้หมายเลข ค่าเช่า  
เครื่องและอุปกรณ์ และค่าใช้จ่ายที่เกี่ยวข้องอื่นๆ  
รวมถึงอินเทอร์เน็ตการ์ดและค่าสื่อสารอื่นๆ เช่น  
ค่าเคเบิลทีวี เป็นต้น

- เป็นไปตามระเบียบกระทรวงมหาดไทยว่าด้วย  
การเบิกค่าใช้จ่ายในการบริหารงานขององค์กร  
ปกครองส่วนท้องถิ่น พ.ศ. 2562

- หนังสือกระทรวงมหาดไทย ที่ มท 0808.2/ว  
7181ลงวันที่ 27 กันยายน 2565

- หนังสือกรมส่งเสริมการปกครองท้องถิ่น ที่ มท  
0808.2/ว 1095 ลงวันที่ 28 พฤษภาคม 2564  
(สำนักปลัด)

#### งบลงทุน

รวม

5,800 บาท

#### ค่าครุภัณฑ์

รวม

5,800 บาท

#### ครุภัณฑ์คอมพิวเตอร์หรืออิเล็กทรอนิกส์

##### เครื่องพิมพ์เลเซอร์ หรือ LED ขาวดำ

จำนวน

3,300 บาท

เพื่อจ่ายเป็นค่าจัดซื้อเครื่องพิมพ์เลเซอร์ หรือ  
LED ขาวดำ ความเร็วในการพิมพ์ 18 หน้า/  
นาที จำนวน 1 เครื่อง

- เป็นไปตามเกณฑ์ราคากลางและคุณลักษณะ

พื้นฐานการจัดหาอุปกรณ์และระบบคอมพิวเตอร์

ของกระทรวงดิจิทัลเพื่อเศรษฐกิจ และสังคม  
ฉบับเดือน มีนาคม 2566

- หนังสือกรมส่งเสริมการปกครองท้องถิ่น ที่ มท 0808.2/ว 1095 ลงวันที่ 28 พฤษภาคม 2564
- หนังสือกระทรวงมหาดไทย ที่ มท 0810.3/ว 6086 ลงวันที่ 19 สิงหาคม 2565 (สำนักปลัด)

#### เครื่องสำรองไฟฟ้า

จำนวน 2,500 บาท

เพื่อจ่ายเป็นค่าจัดซื้อเครื่องสำรองไฟฟ้า ขนาด  
800 VA จำนวน 1 เครื่อง

- เป็นไปตามเกณฑ์ราคากลางและคุณลักษณะ  
พื้นฐานการจัดหาอุปกรณ์และระบบคอมพิวเตอร์  
ของกระทรวงดิจิทัลเพื่อเศรษฐกิจและสังคมฉบับ  
เดือน มีนาคม 2566
- หนังสือกรมส่งเสริมการปกครองท้องถิ่น ที่ มท 0808.2/ว 1095 ลงวันที่ 28 พฤษภาคม 2564
- หนังสือกระทรวงมหาดไทย ที่ มท 0810.3/ว 6086 ลงวันที่ 19 สิงหาคม 2565 (สำนักปลัด)

#### งบเงินอุดหนุน

รวม 20,000 บาท

#### เงินอุดหนุน

รวม 20,000 บาท

#### เงินอุดหนุนองค์กรปกครองส่วนท้องถิ่น

โครงการสนับสนุนศูนย์ปฏิบัติการร่วมในการ

จำนวน 20,000 บาท

ช่วยเหลือประชาชนขององค์กรปกครองส่วนท้องถิ่น

เพื่อจ่ายเป็นเงินอุดหนุนโครงการสนับสนุนศูนย์  
ปฏิบัติการร่วมในการช่วยเหลือประชาชนของ  
องค์กรปกครองส่วนท้องถิ่น ให้แก่องค์กรบริหาร  
ส่วนตำบลเสนอ ตามหนังสือ ที่ ปน 79401/ว  
084 ลงวันที่ 1 กรกฎาคม 2567

- เป็นไปตามระเบียบกระทรวงมหาดไทยว่าด้วย  
เงินอุดหนุนขององค์กรปกครองส่วนท้องถิ่น พ.ศ.  
2559 และแก้ไขเพิ่มเติม (ฉบับที่ 2) พ.ศ.2563
- ระเบียบกระทรวงมหาดไทยว่าด้วยค่าใช้จ่ายเพื่อ  
ช่วยเหลือประชาชนตามอำนาจหน้าที่ขององค์กร

ปกครองส่วนท้องถิ่น พ.ศ.2566

- แผนพัฒนาท้องถิ่น (พ.ศ.2566-2570) ฉบับ

ทบทวนครั้งที่ 1/2567 หน้า 92 ลำดับที่ 5

(สำนักปลัด)

งานวางแผนสถิติและวิชาการ	รวม	598,500	บาท
งบบุคลากร	รวม	506,000	บาท
เงินเดือน (ฝ่ายประจำ)	รวม	506,000	บาท
เงินเดือนข้าราชการ หรือพนักงานส่วนท้องถิ่น	จำนวน	476,000	บาท
<p>เพื่อจ่ายเป็นเงินเดือนรวมถึงเงินเลื่อนขั้นเงินเดือน ประจำปีให้แก่พนักงานส่วนตำบลตำแหน่ง นักวิเคราะห์นโยบายและแผน (ปก./ชก.) จำนวน 1 อัตรา จำนวน 12 เดือน - เป็นไปตามพระราชบัญญัติระเบียบบริหารงาน บุคคลส่วนท้องถิ่น พ.ศ. 2542 - เป็นไปตามแผนอัตรากำลัง 3 ปี(พ.ศ.2567-2569) ขององค์การบริหารส่วนตำบลยะรัง (สำนักปลัด)</p>			
เงินเพิ่มต่าง ๆ ของข้าราชการ หรือพนักงานส่วน ท้องถิ่น	จำนวน	30,000	บาท
<p>เพื่อจ่ายเป็นเงินเพิ่มต่างๆ ให้แก่พนักงานส่วน ตำบลผู้มีสิทธิจำนวน 1 อัตรา จำนวน 12 เดือน - เป็นไปตามพระราชบัญญัติระเบียบบริหารงาน บุคคลส่วนท้องถิ่น พ.ศ. 2542 - เป็นไปตามแผนอัตรากำลัง 3 ปี (พ.ศ.2567- 2569) ขององค์การบริหารส่วนตำบลยะรัง (สำนักปลัด)</p>			

งบดำเนินงาน	รวม	92,500	บาท
ค่าตอบแทน	รวม	92,500	บาท
ค่าเช่าบ้าน	จำนวน	66,000	บาท

เพื่อจ่ายเป็นเงินค่าเช่าบ้านให้แก่ข้าราชการ/  
พนักงานส่วนท้องถิ่นที่มีสิทธิได้รับตามอัตราที่  
ระเบียบฯ กำหนด

- เป็นไปตามระเบียบกระทรวงมหาดไทยว่าด้วย  
ค่าเช่าบ้านของข้าราชการส่วนท้องถิ่น พ.ศ.2548  
และแก้ไขเพิ่มเติมถึง (ฉบับที่ 5) พ.ศ.2565
- หนังสือกระทรวงมหาดไทย ที่ มท 0808.2/ว  
0679 ลงวันที่ 6 กุมภาพันธ์ 2561  
(สำนักปลัด)

#### เงินช่วยเหลือการศึกษานูตร

เงินช่วยเหลือการศึกษานูตรข้าราชการ/พนักงาน/ ลูกจ้างประจำ	จำนวน	26,500	บาท
-------------------------------------------------------------	-------	--------	-----

- เพื่อจ่ายเป็นเงินช่วยเหลือการศึกษานูตรให้แก่  
ข้าราชการ/พนักงานส่วนท้องถิ่น ที่มีสิทธิได้รับ  
ตามอัตราที่ระเบียบฯ กำหนด
- เป็นไปตามระเบียบกระทรวงมหาดไทยว่าด้วย  
เงินสวัสดิการเกี่ยวกับการศึกษานูตรขององค์กร  
ปกครองส่วนท้องถิ่น พ.ศ.2563 (สำนักปลัด)

งานบริหารงานคลัง	รวม	3,378,300	บาท
งบบุคลากร	รวม	2,193,300	บาท
เงินเดือน (ฝ่ายประจำ)	รวม	2,193,300	บาท
เงินเดือนข้าราชการ หรือพนักงานส่วนท้องถิ่น	จำนวน	1,304,000	บาท
<p>    เพื่อจ่ายเป็นเงินเดือน รวมถึงเงินเดือนขั้นเงินเดือนประจำปีให้แก่พนักงานส่วนตำบล สังกัดกองคลัง องค์การบริหารส่วนตำบลยะรัง จำนวน 4 อัตรา จำนวน 12 เดือน</p> <p>    - เป็นไปตามพระราชบัญญัติระเบียบบริหารงานบุคคลส่วนท้องถิ่น พ.ศ. 2542</p> <p>    - เป็นไปตามแผนอัตรากำลัง 3 ปี (พ.ศ.2567 – 2569) ขององค์การบริหารส่วนตำบลยะรัง (กองคลัง)</p>			
เงินเพิ่มต่าง ๆ ของข้าราชการ หรือพนักงานส่วนท้องถิ่น	จำนวน	172,200	บาท
<p>    เพื่อจ่ายเป็นเงินเพิ่มต่างๆ เงินเพิ่มพิเศษ รายเดือนสำหรับการปฏิบัติงานในพื้นที่พิเศษ จังหวัดปัตตานียะลา นราธิวาส เงินเพิ่มสำหรับตำแหน่งที่มีเหตุพิเศษตำแหน่งด้านพัสดุ ให้แก่พนักงานส่วนตำบล ผู้มีสิทธิจำนวน 4 อัตรา จำนวน 12 เดือน</p> <p>    - เป็นไปตามพระราชบัญญัติระเบียบบริหารงานบุคคลส่วนท้องถิ่น พ.ศ. 2542</p> <p>    - เป็นไปตามแผนอัตรากำลัง 3 ปี (พ.ศ.2567–2569) ขององค์การบริหารส่วนตำบลยะรัง</p> <p>    - ระเบียบกระทรวงการคลังว่าด้วยเงินเพิ่มสำหรับตำแหน่งที่มีเหตุพิเศษ ตำแหน่งด้านพัสดุ พ.ศ.2562 (กองคลัง)</p>			

<b>เงินประจำตำแหน่ง</b>	<b>จำนวน</b>	<b>42,000 บาท</b>
<p>เพื่อจ่ายเป็นเงินประจำตำแหน่งรายเดือน ให้แก่ผู้อำนวยการกองคลังหรือผู้มีสิทธิ จำนวน 1 อัตรา จำนวน 12 เดือน</p> <p>- เป็นไปตามพระราชบัญญัติระเบียบบริหารงานบุคคลส่วนท้องถิ่น พ.ศ. 2542</p> <p>- เป็นไปตามแผนอัตรากำลัง 3 ปี (พ.ศ.2567 – 2569) ขององค์การบริหารส่วนตำบลยะรัง (กองคลัง)</p>		
<b>ค่าตอบแทนพนักงานจ้าง</b>	<b>จำนวน</b>	<b>585,100 บาท</b>
<p>เพื่อจ่ายเป็นค่าตอบแทนให้แก่พนักงานจ้างตามภารกิจและพนักงานจ้างทั่วไป รวมถึงเงินปรับปรุงค่าตอบแทนจำนวน 3 อัตรา จำนวน 12 เดือน ดังนี้</p> <p>- เป็นไปตามพระราชบัญญัติระเบียบบริหารงานบุคคล ส่วนท้องถิ่น พ.ศ. 2542</p> <p>- เป็นไปตามแผนอัตรากำลัง 3 ปี (พ.ศ.2567–2569) ขององค์การบริหารส่วนตำบลยะรัง (กองคลัง)</p>		
<b>เงินเพิ่มต่าง ๆ ของพนักงานจ้าง</b>	<b>จำนวน</b>	<b>90,000 บาท</b>
<p>เพื่อจ่ายเป็นเงินเพิ่มการครองชีพชั่วคราวและเงินเพิ่มพิเศษรายเดือนสำหรับการปฏิบัติงานในพื้นที่พิเศษจังหวัดปัตตานียะลา นราธิวาส ให้แก่ของพนักงานจ้าง จำนวน 3 อัตรา จำนวน 12 เดือน</p> <p>- เป็นไปตามพระราชบัญญัติระเบียบบริหารงานบุคคลส่วนท้องถิ่น พ.ศ. 2542</p> <p>- หนังสือกระทรวงการคลัง ที่ กค 0408.5/ว158 ลงวันที่ 25 กันยายน 2560</p> <p>- เป็นไปตามแผนอัตรากำลัง 3 ปี (พ.ศ.2567–2569) ขององค์การบริหารส่วนตำบลยะรัง (กองคลัง)</p>		

งบดำเนินงาน	รวม	1,185,000	บาท
ค่าตอบแทน	รวม	440,000	บาท
ค่าตอบแทนผู้ปฏิบัติราชการอันเป็นประโยชน์แก่องค์กรปกครองส่วนท้องถิ่น			
ค่าตอบแทนบุคคลหรือคณะกรรมการที่ได้รับแต่งตั้งตามกฎหมายว่าด้วยการจัดซื้อจัดจ้างและการบริหารพัสดุภาครัฐ	จำนวน	200,000	บาท
<p>        เพื่อจ่ายเป็นเงินค่าตอบแทนบุคคลหรือคณะกรรมการที่ได้รับการแต่งตั้งตามกฎหมายว่าด้วยการจัดซื้อจัดจ้างและการบริหารพัสดุภาครัฐตามหลักเกณฑ์หรือหนังสือสั่งการกำหนด</p> <p>- เป็นไปตามหนังสือกรมส่งเสริมการปกครองท้องถิ่น ด่วนที่สุด ที่ มท0808.2/ว2850 ลงวันที่ 12 กันยายน 2561 ประกอบกับหนังสือกระทรวงการคลัง ด่วนที่สุด ที่ กค 0506.5/ว 85 ลงวันที่ 6 กันยายน 2561(กองคลัง)</p>			
ค่าตอบแทนการปฏิบัติงานนอกเวลาราชการ	จำนวน	10,000	บาท
<p>        เพื่อจ่ายเป็นเงินตอบแทนให้แก่เจ้าหน้าที่ท้องถิ่นที่ปฏิบัติงานนอกเวลาราชการในวันทำการหรือในวันหยุดราชการโดยได้รับอนุมัติจากผู้บริหารท้องถิ่นก่อนการปฏิบัติงานนอกเวลาราชการ</p> <p>- เป็นไปตามระเบียบกระทรวงมหาดไทยว่าด้วยการเบิกจ่ายเงินตอบแทนการปฏิบัติงานนอกเวลาราชการขององค์กรปกครองส่วนท้องถิ่น พ.ศ.2559 (กองคลัง)</p>			
ค่าเช่าบ้าน	จำนวน	180,000	บาท
<p>        เพื่อจ่ายเป็นเงินค่าเช่าบ้านให้แก่ข้าราชการ/พนักงานส่วนท้องถิ่นที่มีสิทธิได้รับตามอัตราที่ระเบียบฯ กำหนด</p> <p>- เป็นไปตามระเบียบกระทรวงมหาดไทยว่าด้วยค่าเช่าบ้านของข้าราชการส่วนท้องถิ่น พ.ศ. 2548 และแก้ไขเพิ่มเติมถึง(ฉบับที่ 5) พ.ศ. 2565</p>			

- หนังสือกระทรวงมหาดไทย ที่ มท 0808.2/  
ว 0679 ลงวันที่ 6 กุมภาพันธ์ 2561(กองคลัง)

#### เงินช่วยเหลือการศึกษาบุตร

เงินช่วยเหลือการศึกษาบุตรข้าราชการ/พนักงาน/ จำนวน 50,000 บาท

##### ลูกจ้างประจำ

เพื่อจ่ายเป็นเงินช่วยเหลือการศึกษาบุตรให้แก่  
ข้าราชการส่วนตำบล ที่มีสิทธิได้รับตามอัตรา  
ระเบียบฯ กำหนด  
- เป็นไปตามระเบียบกระทรวงมหาดไทยว่าด้วยเงิน  
สวัสดิการเกี่ยวกับการศึกษาบุตรขององค์กรปกครอง  
ส่วนท้องถิ่น พ.ศ.2563 (กองคลัง)

ค่าใช้จ่าย รวม 570,000 บาท

#### รายจ่ายเพื่อให้ได้มาซึ่งบริการ

ค่าจ้างเหมาเจ้าหน้าที่ปฏิบัติงานประจำสำนักงาน จำนวน 240,000 บาท

เพื่อจ่ายเป็นค่าจ้างเหมาให้แก่พนักงานจ้างเหมา  
เจ้าหน้าที่ปฏิบัติงานประจำสำนักงาน จำนวน  
2 อัตรา ระยะเวลา 12 เดือน  
- เป็นไปตามระเบียบกระทรวงมหาดไทยว่าด้วย  
การเบิกค่าใช้จ่ายในการบริหารงานขององค์กร  
ปกครองส่วนท้องถิ่น พ.ศ. 2562  
- หนังสือกระทรวงมหาดไทย ที่ มท 0808.2/ว  
1317 ลงวันที่ 28 มีนาคม 2566  
- หนังสือกระทรวงมหาดไทย ที่ มท 0808.2/ว  
7302 ลงวันที่ 30 กันยายน 2565 (กองคลัง)

จัดทำแผนที่ภาษีและทะเบียนทรัพย์สิน จำนวน 100,000 บาท

เพื่อจ่ายเป็นค่าใช้จ่ายในการจัดทำแผนที่ภาษีและ  
ทะเบียนทรัพย์สิน การจัดทำหรือปรับปรุงฐานข้อมูล  
แผนที่ภาษีและทะเบียนทรัพย์สิน และการจัดทำ  
ข้อมูลในการจัดเก็บรายได้ขององค์กรปกครองส่วน  
ท้องถิ่น ได้แก่ การจัดทำฐานข้อมูลที่ดินและสิ่งปลูก  
สร้างให้มีความสมบูรณ์และสามารถนำข้อมูลไปใช้

- ดำเนินการจัดเก็บภาษีที่ดินและสิ่งปลูกสร้างได้  
 อย่างมีประสิทธิภาพ เป็นต้น
- เป็นไปตามพระราชบัญญัติภาษีที่ดินและสิ่งปลูก  
 สร้าง พ.ศ.2562
  - ระเบียบกระทรวงมหาดไทยว่าด้วยแผนที่ภาษี  
 และทะเบียนทรัพย์สินขององค์กรปกครองส่วน  
 ท้องถิ่น พ.ศ.2550
  - ระเบียบกระทรวงมหาดไทยว่าด้วยการดำเนินการ  
 ตามพระราชบัญญัติภาษีที่ดินและสิ่งปลูกสร้าง  
 พ.ศ.2562
  - เป็นไปตามแผนพัฒนาท้องถิ่น (พ.ศ.2566-2570)  
 ฉบับทบทวน ครั้งที่ 1/2567 หน้า 91 ลำดับที่ 2  
 (กองคลัง)

#### รายจ่ายเพื่อให้ได้มาซึ่งบริการ

จำนวน

20,000 บาท

เพื่อจ่ายเป็นค่าใช้จ่ายเพื่อให้ได้มาซึ่งบริการ เช่น  
 ค่าถ่ายเอกสาร, ค่าเย็บหนังสือหรือเข้าปกหนังสือ,  
 ค่าซักรีด, ค่ากำจัดขยะหรือสิ่งปฏิกูล, ค่าระวาง  
 บรรทุก, ค่าเช่าทรัพย์สิน (ยกเว้นค่าเช่าบ้าน)  
 ค่าโฆษณาและเผยแพร่ประชาสัมพันธ์, ค่าธรรมเนียม  
 ต่างๆ, ค่าเบี้ยประกัน, ค่าใช้จ่ายในการดำเนินคดีตาม  
 คำพิพากษา, ค่าจ้างเหมาบริการบุคคลภายนอก เช่น  
 ค่าจ้างที่ปรึกษา, ค่าจ้างออกแบบ, ค่ารับรองแบบ  
 ค่าจ้างทำระบบแผนที่ภาษี, ค่าจ้างทนายความ,  
 ค่าจ้างผู้เชี่ยวชาญบัญชี, ค่าจ้างปรับปรุงโดเมน  
 website ค่าตรวจวินิจฉัยโรค, ค่าทำหมันสัตว์, ค่าจ้าง  
 แรงงานราษฎรกรณีดำเนินการเอง, ค่าจ้างเหมาที่มี  
 ลักษณะการจ้างทำเพื่อให้ได้มาซึ่งป้าย  
 ประชาสัมพันธ์ ป้ายชื่อสำนักงาน หรือป้าย อื่นๆ  
 ที่ไม่มีลักษณะเป็นสิ่งก่อสร้าง, ค่าติดตั้งไฟฟ้าเพื่อใช้  
 ในอาคาร, ค่าติดตั้งประปาเพื่อใช้ในอาคาร, ค่าติดตั้ง  
 โทรศัพท์ ค่าใช้จ่ายต่างๆ ติดตั้งโทรศัพท์ ยกเว้น  
 ค่าเครื่องโทรศัพท์ฟวง ภายในและเครื่องโทรศัพท์

ภายใน , ค่าติดตั้งเครื่องรับสัญญาณต่างๆ (ที่ไม่เข้าลักษณะที่ดินและสิ่งก่อสร้าง)

- เป็นไปตามระเบียบกระทรวงมหาดไทยว่าด้วยการเบิกค่าใช้จ่ายในการบริหารงานขององค์กรปกครองส่วนท้องถิ่น 2562
- เป็นไปตามระเบียบกระทรวงมหาดไทยว่าด้วยค่าใช้จ่ายในการจัดทำประกันภัยทรัพย์สินขององค์กรปกครองส่วนท้องถิ่น พ.ศ. 2562 และแก้ไขเพิ่มเติม (ฉบับที่ 2) พ.ศ.2563
- หนังสือกระทรวงมหาดไทย ที่ มท 0808.2/ว 4759 ลงวันที่ 19 สิงหาคม 2564
- หนังสือกระทรวงมหาดไทย ที่ มท 0808.2/ว 1317 ลงวันที่ 28 มีนาคม 2566
- หนังสือกระทรวงมหาดไทย ที่ มท 0808.2/ว 7302 ลงวันที่ 30 กันยายน 2565 (กองคลัง)

**รายการเกี่ยวเนื่องกับการปฏิบัติราชการที่ไม่เข้าลักษณะรายจ่ายงบรายจ่ายอื่น ๆ**

<b>ค่าใช้จ่ายในการเดินทางไปราชการ</b>	<b>จำนวน</b>	<b>50,000 บาท</b>
<p>เพื่อจ่ายเป็นค่าใช้จ่ายในการเดินทางไปราชการในราชอาณาจักรหรือการเดินทางไปราชการต่างประเทศชั่วคราว ให้แก่เจ้าหน้าที่ที่ได้รับอนุมัติให้เดินทางไปราชการ เช่น ค่าเบี้ยเลี้ยงเดินทาง ค่าพาหนะ ค่าเช่าที่พัก ฯลฯ</p> <ul style="list-style-type: none"> <li>- เป็นไปตามระเบียบกระทรวงมหาดไทย ว่าด้วยค่าใช้จ่ายในการเดินทางไปราชการของเจ้าหน้าที่ท้องถิ่น พ.ศ. 2555 และแก้ไขเพิ่มเติมถึง (ฉบับที่ 4) พ.ศ. 2561</li> <li>- หนังสือกระทรวงมหาดไทย ที่ มท0808.2/ว 1797 ลงวันที่ 2 เมษายน 2561</li> <li>- หนังสือกรมส่งเสริมการปกครองท้องถิ่น ที่ มท 0808.2/ว 388 ลงวันที่ 24 กุมภาพันธ์ 2564 (กองคลัง)</li> </ul>		

<p><b>ค่าลงทะเบียนอบรม</b></p> <p>เพื่อจ่ายเป็นค่าใช้จ่ายในการฝึกอบรมที่องค์การบริหารส่วนตำบลไม่ได้เป็นหน่วยงานจัดฝึกอบรมเองและมีความจำเป็นต้องส่งเจ้าหน้าที่ขององค์การบริหารส่วนตำบลเข้ารับการฝึกอบรมกับหน่วยงานอื่น</p> <p>- เป็นไปตามระเบียบกระทรวงมหาดไทยว่าด้วยค่าใช้จ่ายในการฝึกอบรมและการเข้ารับการฝึกอบรมของเจ้าหน้าที่ท้องถิ่น พ.ศ.2557(กองคลัง)</p>	<p><b>จำนวน</b></p> <p><b>60,000 บาท</b></p>
<p><b>ค่าบำรุงรักษาและซ่อมแซม</b></p> <p>เพื่อจ่ายเป็นค่าซ่อมแซมบำรุงรักษาทรัพย์สินเพื่อให้สามารถใช้งานได้ตามปกติ แยกออกเป็น</p> <ol style="list-style-type: none"> <li>1. สำนักปลัด จำนวน 30,000 บาท</li> <li>2. กองสาธารณสุข จำนวน 30,000 บาท</li> <li>3. กองช่าง จำนวน 40,000 บาท</li> </ol> <p>- เป็นไปตามระเบียบกระทรวงมหาดไทยว่าด้วยการเบิกค่าใช้จ่ายในการบริหารงานขององค์กรปกครองส่วนท้องถิ่นพ.ศ.2562</p> <p>- หนังสือกรมส่งเสริมการปกครองท้องถิ่นที่ มท 0808.2/ว1095 ลงวันที่ 28 พฤษภาคม 2564</p> <p>- หนังสือกระทรวงมหาดไทย ที่ มท 0808.2/ว 1317 ลงวันที่ 28 มีนาคม 2566 (กองคลัง)</p>	<p><b>จำนวน</b></p> <p><b>100,000 บาท</b></p>
<p><b>ค่าวัสดุ</b></p>	<p><b>รวม</b></p> <p><b>145,000 บาท</b></p>
<p><b>วัสดุสำนักงาน</b></p> <p>เพื่อจ่ายเป็นค่าวัสดุสำนักงาน เช่น กระดาษ ปากกาสิ่งพิมพ์ที่ได้จากการซื้อ ธงชาติ ฯลฯ</p> <p>- เป็นไปตามระเบียบกระทรวงมหาดไทยว่าด้วยการเบิกค่าใช้จ่ายในการบริหารงานขององค์กรปกครองส่วนท้องถิ่น พ.ศ. 2562</p> <p>- หนังสือกรมส่งเสริมการปกครองท้องถิ่น ที่ มท 0808.2/ว 1095 ลงวันที่ 28 พฤษภาคม 2564 (กองคลัง)</p>	<p><b>จำนวน</b></p> <p><b>120,000 บาท</b></p>

<p><b>วัสดุโฆษณาและเผยแพร่</b></p> <p>เพื่อจ่ายเป็นค่าวัสดุโฆษณาและเผยแพร่ เช่น ขาดั่ง          กล้อง ขาดั่งเขียนภาพ เลนส์ซูม ป้ายประชาสัมพันธ์          เมมโมรี่การ์ด เอกสารเผยแพร่ผลการดำเนินงาน          ฯลฯ แยกดังนี้</p> <ul style="list-style-type: none"> <li>- เป็นไปตามระเบียบกระทรวงมหาดไทยว่าด้วยการ          เบิกค่าใช้จ่ายในการบริหารงานขององค์กรปกครอง          ส่วนท้องถิ่น พ.ศ. 2562</li> <li>- หนังสือกรมส่งเสริมการปกครองท้องถิ่น ที่ มท          0808.2/ว 1095 ลง วันที่ 28 พฤษภาคม 2564          (กองคลัง)</li> </ul>	<p><b>จำนวน</b></p> <p><b>5,000 บาท</b></p>
<p><b>วัสดุคอมพิวเตอร์</b></p> <p>เพื่อจ่ายเป็นค่าวัสดุคอมพิวเตอร์ เช่น แผ่นหรือ          จานบันทึกข้อมูล อุปกรณ์บันทึกข้อมูล หัวพิมพ์          หรือแถบพิมพ์สำหรับเครื่องพิมพ์คอมพิวเตอร์          แผงแป้นอักขระหรือแป้นพิมพ์ เม้าส์ ฯลฯ</p> <ul style="list-style-type: none"> <li>- เป็นไปตามระเบียบกระทรวงมหาดไทยว่าด้วย          การเบิกค่าใช้จ่ายในการบริหารงานขององค์กร          ปกครองส่วนท้องถิ่น พ.ศ. 2562</li> <li>- หนังสือกรมส่งเสริมการปกครองท้องถิ่น ที่ มท          0808.2/ว 1095 ลงวันที่ 28 พฤษภาคม 2564</li> <li>- เป็นไปตามเกณฑ์ราคากลางและคุณลักษณะ          พื้นฐานการจัดหาอุปกรณ์และระบบคอมพิวเตอร์          ของกระทรวงดิจิทัลเพื่อเศรษฐกิจและสังคม          (กองคลัง)</li> </ul>	<p><b>จำนวน</b></p> <p><b>20,000 บาท</b></p>

<b>ค่าสาธารณูปโภค</b>	<b>รวม</b>	<b>30,000</b>	<b>บาท</b>
<b>ค่าบริการโทรศัพท์</b>	<b>จำนวน</b>	<b>12,000</b>	<b>บาท</b>
<p>เพื่อจ่ายเป็นค่าบริการโทรศัพท์พื้นฐานของสำนักงาน / ที่ทำการองค์การบริหารส่วนตำบล ยะรัง ค่าบริการโทรศัพท์เคลื่อนที่และค่าใช้จ่าย เพื่อให้ได้ใช้บริหารดังกล่าวและรวมถึงค่าใช้จ่ายที่เกิดขึ้นเกี่ยวกับการ ใช้บริการ</p> <ul style="list-style-type: none"> <li>- เป็นไปตามระเบียบกระทรวงมหาดไทยว่าด้วยการเบิกค่าใช้จ่ายในการบริหารงานขององค์กรปกครองส่วนท้องถิ่น พ.ศ. 2562</li> <li>- หนังสือกระทรวงมหาดไทย ที่ มท 0808.2/ว 7181 ลงวันที่ 27 กันยายน 2565</li> <li>- หนังสือกรมส่งเสริมการปกครองท้องถิ่น ที่ มท 0808.2/ว 1095 ลงวันที่ 28 พฤษภาคม 2564 (กองคลัง)</li> </ul>			
<b>ค่าบริการไปรษณีย์</b>	<b>จำนวน</b>	<b>18,000</b>	<b>บาท</b>
<p>เพื่อจ่ายเป็นค่าบริการไปรษณีย์ เช่น ค่าไปรษณีย์ ค่าดวงตรา ไปรษณียากร ค่าเช่าตู้ไปรษณีย์ ค่าธรรมเนียมการโอนเงินในระบบบริหารการเงิน การคลังภาครัฐแบบอิเล็กทรอนิกส์(GFMIS)</p> <ul style="list-style-type: none"> <li>- เป็นไปตามระเบียบกระทรวงมหาดไทยว่าด้วยการเบิกค่าใช้จ่ายในการบริหารงานขององค์กรปกครองส่วนท้องถิ่น พ.ศ. 2562</li> <li>- หนังสือกรมส่งเสริมการปกครองท้องถิ่น ที่ มท 0808.2/ว 1095 ลงวันที่ 28 พฤษภาคม 2564 (กองคลัง)</li> </ul>			

งานควบคุมภายในและการตรวจสอบภายใน	รวม	40,000	บาท
งบบุคลากร	รวม	40,000	บาท
เงินเดือน (ฝ่ายประจำ)	รวม	40,000	บาท
เงินเดือนข้าราชการ หรือพนักงานส่วนท้องถิ่น	จำนวน	30,000	บาท
<p>    เพื่อจ่ายเป็นเงินเดือน รวมถึงเงินเลื่อนขั้นเงินเดือน          ประจำปีให้แก่พนักงานส่วนตำบล ตำแหน่งนักวิชา          การตรวจสอบภายใน (ปก./ชก.) จำนวน 1 อัตรา          - เป็นไปตามพระราชบัญญัติระเบียบบริหารงาน          บุคคลส่วนท้องถิ่น พ.ศ.2542          - เป็นไปตามแผนอัตรากำลัง 3 ปี (พ.ศ.2567 –          2569) ขององค์การบริหารส่วนตำบลยะรัง</p>			
เงินเพิ่มต่าง ๆ ของข้าราชการ หรือพนักงานส่วน ท้องถิ่น	จำนวน	10,000	บาท
<p>    เพื่อจ่ายเป็นเงินเพิ่มต่างๆ ให้แก่พนักงานส่วน          ตำบลผู้มีสิทธิ จำนวน 1 อัตรา          - เป็นไปตามพระราชบัญญัติระเบียบบริหารงาน          บุคคลส่วนท้องถิ่น พ.ศ. 2542          - เป็นไปตามแผนอัตรากำลัง 3 ปี (พ.ศ. 2567 –          2569) ขององค์การบริหารส่วนตำบลยะรัง</p>			

แผนงานการรักษาความสงบภายใน

งานป้องกันและบรรเทาสาธารณภัย	รวม	329,500	บาท
งบบุคลากร	รวม	189,500	บาท
เงินเดือน (ฝ่ายประจำ)	รวม	189,500	บาท
ค่าตอบแทนพนักงานจ้าง	จำนวน	143,600	บาท
<p>    เพื่อจ่ายเป็นค่าตอบแทนให้แก่พนักงานจ้างตามภารกิจและพนักงานจ้างทั่วไป รวมถึงเงินปรับปรุงค่าตอบแทน ตำแหน่งผู้ช่วยเจ้าพนักงานป้องกันและบรรเทาสาธารณภัย จำนวน 1 อัตรา จำนวน 12 เดือน</p> <p>    - เป็นไปตามพระราชบัญญัติระเบียบบริหารงานบุคคลส่วนท้องถิ่น พ.ศ. 2542</p> <p>    - เป็นไปตามแผนอัตรากำลัง 3 ปี (พ.ศ.2567-2569) ขององค์การบริหารส่วนตำบลยะรัง (สำนักปลัด)</p>			
เงินเพิ่มต่าง ๆ ของพนักงานจ้าง	จำนวน	45,900	บาท
<p>    เพื่อจ่ายเป็นเงินเพิ่มการครองชีพชั่วคราวและเงินเพิ่มพิเศษรายเดือนสำหรับการปฏิบัติงานในพื้นที่พิเศษจังหวัดปัตตานียะลา นราธิวาส ให้แก่ พนักงานจ้าง จำนวน 1 อัตรา จำนวน 12 เดือน</p> <p>    - เป็นไปตามพระราชบัญญัติระเบียบบริหารงานบุคคลส่วนท้องถิ่น พ.ศ. 2542</p> <p>    - หนังสือกระทรวงการคลัง ที่ กค 0408.5/ว 158 ลงวันที่ 25 กันยายน 2560</p> <p>    - เป็นไปตามแผนอัตรากำลัง 3 ปี (พ.ศ. 2567 - 2569) ขององค์การบริหารส่วนตำบลยะรัง (สำนักปลัด)</p>			

งบดำเนินงาน	รวม	140,000	บาท
ค่าตอบแทน	รวม	40,000	บาท
ค่าตอบแทนผู้ปฏิบัติราชการอันเป็นประโยชน์แก่องค์กรปกครองส่วนท้องถิ่น			
ค่าป่วยการอาสาสมัครป้องกันภัยฝ่ายพลเรือน	จำนวน	40,000	บาท
<p>เพื่อจ่ายเป็นค่าป่วยการชดเชยการงานที่เสียไปให้แก่อาสาสมัครป้องกันภัยฝ่ายพลเรือน ในการปฏิบัติหน้าที่งานป้องกันและบรรเทาสาธารณภัย หรือการรักษาความสงบเรียบร้อยตามกฎหมาย และหลักเกณฑ์ที่กำหนด</p> <ul style="list-style-type: none"> <li>- เป็นไปตามระเบียบกระทรวงมหาดไทยว่าด้วยการเบิกค่าใช้จ่ายให้แก่อาสาสมัครป้องกันภัยฝ่ายพลเรือนขององค์กรปกครองส่วนท้องถิ่น พ.ศ.2560</li> <li>- เป็นไปตามระเบียบคณะกรรมการป้องกันและบรรเทาสาธารณภัยแห่งชาติ ว่าด้วยค่าใช้จ่ายของอาสาสมัครในการป้องกันและบรรเทาสาธารณภัย พ.ศ. 2560</li> <li>- หนังสือกรมส่งเสริมการปกครองท้องถิ่น ที่ มท 0810.4/ว179 ลงวันที่ 29 มกราคม 2564</li> <li>- หนังสือกรมส่งเสริมการปกครองท้องถิ่น ด่วนที่สุด ที่ มท0810.4/ ว 179 ลงวันที่ 29 มกราคม 2564</li> <li>- หนังสือกระทรวงมหาดไทย ด่วนมาก ที่ มท 0808.2/ว7271 ลงวันที่ 26 ธันวาคม 2560 (สำนักปลัด)</li> </ul>			

<b>ค่าใช้จ่าย</b>	<b>รวม</b>	<b>100,000</b>	<b>บาท</b>
รายจ่ายเกี่ยวเนื่องกับการปฏิบัติราชการที่ไม่เข้าลักษณะ รายจ่ายงบรายจ่ายอื่น ๆ			
โครงการฝึกอบรมสมาชิก อปพร.(หลักสูตรจัดตั้ง)	จำนวน	100,000	บาท
เพื่อจ่ายเป็นค่าใช้จ่ายในการฝึกอบรมเชิง ปฏิบัติการ โครงการฝึกอบรมสมาชิก อปพร. (หลักสูตรจัดตั้ง)ประจำปี 2568 โดยจ่ายเป็น ค่าวัสดุอุปกรณ์ในการสาธิตเกี่ยวกับการดับเพลิง และปฐมพยาบาล ค่าเติมน้ำยาดับเพลิง ค่าเติม แก๊สหุงต้ม ค่าน้ำมันเบนซิน เชื้อก เครื่องเขียน กระเป่าหรือสิ่งที่ใช้บรรจุเอกสารสำหรับ ผู้เข้ารับ การฝึกอบรม ค่าใช้จ่ายเกี่ยวกับการใช้และการ ตกแต่งสถานที่ฝึกอบรม ค่าอาหาร ค่าอาหาร ว่างและเครื่องดื่ม ค่าสมนาคุณวิทยากร และ ค่าใช้จ่าย อื่นๆที่จำเป็น			
- เป็นไปตามระเบียบกระทรวงมหาดไทยว่าด้วย ค่าใช้จ่ายใน			
การฝึกอบรมและการเข้ารับการฝึกอบรมของ เจ้าหน้าที่ท้องถิ่น พ.ศ.2557			
- เป็นไปตามระเบียบกระทรวงมหาดไทยว่าด้วย กิจการอาสา			
สมัครป้องกันภัยฝ่ายพลเรือน พ.ศ. 2553 และ แก้ไขเพิ่มเติม (ฉบับที่ 2) พ.ศ.2565			
- เป็นไปตามระเบียบกระทรวงมหาดไทยว่าด้วย การเบิกจ่ายค่าวัสดุเครื่องแต่งกายของเจ้าหน้าที่ ท้องถิ่น พ.ศ.2560			
- หนังสือกรมส่งเสริมการปกครองท้องถิ่น ที่ มท 0810.4/ ว179 ลงวันที่ 29 มกราคม 2564			
- เป็นไปตามแผนพัฒนาท้องถิ่น(พ.ศ. 2566-2570) ฉบับทบทวน ครั้งที่ 1/2567 หน้าที่ 126 ลำดับที่ 1			

แผนงานการศึกษา

งานบริหารทั่วไปเกี่ยวกับการศึกษา	รวม	1,027,500	บาท
งบบุคลากร	รวม	945,500	บาท
เงินเดือน (ฝ่ายประจำ)	รวม	945,500	บาท
เงินเดือนข้าราชการ หรือพนักงานส่วนท้องถิ่น	จำนวน	600,000	บาท
<p>เพื่อจ่ายเป็นเงินเดือนรวมถึงเงินเดือนเลื่อนขั้นเงินเดือน ประจำปีให้แก่พนักงานส่วนตำบล จำนวน 4 อัตรา จำนวน 12 เดือน ดังนี้</p> <ul style="list-style-type: none"> <li>- เป็นไปตามพระราชบัญญัติระเบียบบริหารงาน บุคคลส่วนท้องถิ่น พ.ศ. 2542</li> <li>- เป็นไปตามแผนอัตรากำลัง 3 ปี (พ.ศ. 2567 – 2569) ขององค์การบริหารส่วนตำบลยะรัง (กองการศึกษาฯ)</li> </ul>			
เงินเพิ่มต่างๆ ของข้าราชการ หรือพนักงานส่วนท้องถิ่น	จำนวน	90,000	บาท
<p>เพื่อจ่ายเป็นเงินเพิ่มต่างๆ ให้แก่พนักงานส่วนตำบล ผู้มีสิทธิจำนวน 4 อัตรา จำนวน 12 เดือน</p> <ul style="list-style-type: none"> <li>- เป็นไปตามพระราชบัญญัติระเบียบบริหารงาน บุคคลส่วนท้องถิ่น พ.ศ. 2542</li> <li>- เป็นไปตามแผนอัตรากำลัง 3 ปี (พ.ศ. 2567 – 2569) ขององค์การบริหารส่วนตำบลยะรัง (กองการศึกษาฯ)</li> </ul>			
เงินประจำตำแหน่ง	จำนวน	42,000	บาท
<p>เพื่อจ่ายเป็นเงินประจำตำแหน่งรายเดือนให้แก่ ผู้อำนวยการกองการศึกษาหรือผู้มีสิทธิ จำนวน 1 อัตรา จำนวน 12 เดือน</p> <ul style="list-style-type: none"> <li>- เป็นไปตามพระราชบัญญัติระเบียบบริหารงาน บุคคลส่วนท้องถิ่น พ.ศ. 2542</li> <li>- เป็นไปตามแผนอัตรากำลัง 3 ปี (พ.ศ. 2567 – 2569) ขององค์การบริหารส่วนตำบลยะรัง</li> </ul>			

- ประกาศ ก.จ. ก.ท.และ ก.อบต.เรื่อง มาตรฐาน  
ทั่วไปเกี่ยวกับเงินค่าตอบแทนนอกเหนือจาก  
เงินเดือนของข้าราชการและพนักงานส่วนท้องถิ่น  
พ.ศ. 2564 ลงวันที่ 18 มกราคม 2564 ข้อ 5  
(กองการศึกษา)

**ค่าตอบแทนพนักงานจ้าง** **จำนวน** **171,500 บาท**

เพื่อจ่ายเป็นค่าตอบแทนให้แก่พนักงานจ้าง  
ตามภารกิจและพนักงานจ้างทั่วไป รวมถึง  
เงินปรับปรุงค่าตอบแทน จำนวน 2 อัตรา  
จำนวน 12 เดือน ดังนี้

- เป็นไปตามพระราชบัญญัติระเบียบบริหาร  
งานบุคคลส่วนท้องถิ่น พ.ศ. 2542
- เป็นไปตามแผนอัตรากำลัง 3 ปี (พ.ศ.2567-  
2569) ขององค์การบริหารส่วนตำบลยะรัง  
(กองการศึกษา)

**เงินเพิ่มต่าง ๆ ของพนักงานจ้าง** **จำนวน** **42,000 บาท**

เพื่อจ่ายเป็นเงินเพิ่มการครองชีพชั่วคราวและ  
เงินเพิ่มพิเศษรายเดือนสำหรับการปฏิบัติงาน  
ในพื้นที่พิเศษจังหวัดปัตตานี ยะลา นราธิวาส  
ให้แก่ของพนักงานจ้าง จำนวน 2 อัตรา จำนวน  
12 เดือน

- เป็นไปตามพระราชบัญญัติระเบียบบริหารงาน  
บุคคลส่วนท้องถิ่น พ.ศ. 2542
- หนังสือกระทรวงการคลัง ที่ กค 0408.5/ว 158  
ลงวันที่ 25 กันยายน 2560
- เป็นไปตามแผนอัตรากำลัง 3 ปี (พ.ศ. 2567 -  
2569) ขององค์การบริหารส่วนตำบลยะรัง  
(กองการศึกษา)

งบดำเนินงาน	รวม	82,000	บาท
ค่าตอบแทน	รวม	7,000	บาท
ค่าตอบแทนการปฏิบัติงานนอกเวลาราชการ	จำนวน	2,000	บาท
<p>    เพื่อจ่ายเป็นเงินตอบแทนให้แก่เจ้าหน้าที่ท้องถิ่น     ที่ปฏิบัติงานนอกเวลาราชการในวันทำการหรือใน     วันหยุดราชการ โดยได้รับอนุมัติจากผู้บริหารท้องถิ่น     ก่อนการปฏิบัติงานนอกเวลาราชการ</p> <p>    - เป็นไปตามระเบียบกระทรวงมหาดไทยว่าด้วย     การเบิกจ่ายเงิน ค่าตอบแทนการปฏิบัติงานนอกเวลา     ราชการขององค์กรปกครองส่วนท้องถิ่น พ.ศ.2559     (กองการศึกษา)</p>			
เงินช่วยเหลือการศึกษานูตร			
เงินช่วยเหลือการศึกษานูตรข้าราชการ/พนักงาน/ ลูกจ้างประจำ	จำนวน	5,000	บาท
<p>    เพื่อจ่ายเป็นเงินช่วยเหลือการศึกษานูตรให้แก่     ข้าราชการ/พนักงานส่วนท้องถิ่น ที่มีสิทธิได้รับ     ตามอัตราที่ระเบียบฯ กำหนด</p> <p>    - เป็นไปตามระเบียบกระทรวงมหาดไทยว่าด้วย     เงินสวัสดิการเกี่ยวกับการศึกษานูตรขององค์กร     ปกครองส่วนท้องถิ่น พ.ศ.2563 (กองการศึกษา)</p>			
ค่าใช้จ่าย	รวม	65,000	บาท
รายจ่ายเพื่อให้ได้มาซึ่งบริการ			
รายจ่ายเพื่อให้ได้มาซึ่งบริการ	จำนวน	5,000	บาท
<p>        เพื่อจ่ายเป็นค่าใช้จ่ายเพื่อให้ได้มาซึ่งบริการ         เช่น ค่าถ่ายเอกสาร,         ค่าเย็บหนังสือหรือเข้าปกหนังสือ,ค่าซั๊กฟอก,         ค่ากำจัดขยะหรือสิ่งปฏิกูล,ค่าระวางบรรทุก,         ค่าเช่าทรัพย์สิน (ยกเว้นค่าเช่าบ้าน)ค่าโฆษณา         และเผยแพร่ประชาสัมพันธ์,ค่าธรรมเนียมต่างๆ,         ค่าเบี้ยประกัน,ค่าใช้จ่ายในการดำเนินคดีตาม</p>			

ค่าพิพาท,ค่าจ้างเหมาบริการบุคคลภายนอก เช่น ค่าจ้างที่ปรึกษา,ค่าจ้างออกแบบ, ค่ารับรองแบบ ค่าจ้างทำระบบแผนที่ภาษี ค่าจ้าง ค่าทนายความ, ค่าจ้างผู้เชี่ยวชาญบัญชี , ค่าจ้างปรับปรุงโดเมน website ค่าตรวจวินิจฉัยโรค,ค่าทำหมันสัตว์,ค่าจ้างแรงงานราษฎรกรณีดำเนินการเอง, ค่าจ้างเหมาที่มีลักษณะการจ้างทำเพื่อให้ได้มาซึ่งป้ายประชาสัมพันธ์ ป้ายชื่อสำนักงาน หรือป้าย อื่นๆที่ไม่มีลักษณะเป็นสิ่งก่อสร้าง,ค่าติดตั้งไฟฟ้าเพื่อใช้ในอาคาร,ค่าติดตั้งประปาเพื่อใช้ในอาคาร,ค่าติดตั้งโทรศัพท์ ค่าใช้จ่ายต่างๆ ติดตั้งโทรศัพท์ ยกเว้นค่าเครื่องโทรศัพท์ฟวง ภายในและเครื่องโทรศัพท์ภายใน , ค่าติดตั้งเครื่องรับสัญญาณต่างๆ (ที่ไม่เข้าลักษณะที่ดินและสิ่งก่อสร้าง)

- เป็นไปตามระเบียบกระทรวงมหาดไทยว่าด้วยการเบิก ค่าใช้จ่ายในการบริหารงานขององค์กรปกครองส่วนท้องถิ่น พ.ศ.2562
- เป็นไปตามระเบียบกระทรวงมหาดไทย ว่าด้วยค่าใช้จ่ายในการจัดทำประกันภัยทรัพย์สินขององค์กรปกครองส่วนท้องถิ่น พ.ศ.2562 และแก้ไขเพิ่มเติม (ฉบับที่ 2) พ.ศ.2563
- หนังสือกระทรวงมหาดไทย ที่ มท 0808.2/ว 4759 ลงวันที่19 สิงหาคม 2564
- หนังสือกระทรวงมหาดไทย ที่ มท 0808.2/ว 1317 ลงวันที่28 มีนาคม 2566
- หนังสือกระทรวงมหาดไทย ที่ มท 0808.2/ว 7302 ลงวันที่ 30 กันยายน 2565 (กองการศึกษา)

รายจ่ายเกี่ยวเนื่องกับการปฏิบัติราชการที่ไม่เข้าลักษณะ

รายจ่ายงบรายจ่ายอื่น ๆ

**ค่าใช้จ่ายในการเดินทางไปราชการ** **จำนวน** **25,000 บาท**

เพื่อจ่ายเป็นค่าใช้จ่ายในการเดินทางไปราชการ  
ในราชอาณาจักรหรือการเดินทางไปราชการต่าง  
ประเทศชั่วคราว ให้แก่เจ้าหน้าที่ที่ได้รับอนุมัติให้  
เดินทางไปราชการ เช่น ค่าเบี้ยเลี้ยงเดินทาง ค่า  
พาหนะ ค่าเช่าที่พัก ฯลฯ

- เป็นไปตามระเบียบกระทรวงมหาดไทยว่าด้วย  
ค่าใช้จ่ายในการเดินทางไปราชการของเจ้าหน้าที่  
ท้องถิ่น พ.ศ. 2555 และแก้ไขเพิ่มเติมถึง (ฉบับ  
ที่ 4) พ.ศ. 2561

- หนังสือกระทรวงมหาดไทย ที่ มท 0808.2/ว  
1797 ลงวันที่ 2 เมษายน 2561

- หนังสือกรมส่งเสริมการปกครองท้องถิ่น ที่ มท  
0808.2/ว 388 ลงวันที่ 24 กุมภาพันธ์ 2564  
(กองการศึกษา)

**ค่าลงทะเบียนอบรม** **จำนวน** **35,000 บาท**

เพื่อจ่ายเป็นค่าใช้จ่ายในการฝึกอบรมที่องค์การ  
บริหารส่วนตำบลไม่ได้เป็นหน่วยงานจัดฝึกอบรม  
เอง และมีความจำเป็นต้องส่งเจ้าหน้าที่ขององค์การ  
บริหารส่วนตำบล เข้ารับการฝึกอบรมกับหน่วย  
งานอื่น

- เป็นไปตามระเบียบกระทรวงมหาดไทยว่าด้วย  
ค่าใช้จ่ายในการฝึกอบรมและการเข้ารับการฝึก  
อบรมของเจ้าหน้าที่ท้องถิ่น พ.ศ. 2557  
(กองการศึกษา)

<b>ค่าวัสดุ</b>	<b>รวม</b>	<b>10,000</b>	<b>บาท</b>
<b>วัสดุคอมพิวเตอร์</b>	<b>จำนวน</b>	<b>10,000</b>	<b>บาท</b>
<p>เพื่อจ่ายเป็นค่าวัสดุคอมพิวเตอร์ เช่น แผ่นหรือจานบันทึกข้อมูล อุปกรณ์บันทึกข้อมูล หัวพิมพ์หรือแถบพิมพ์สำหรับเครื่องพิมพ์คอมพิวเตอร์ แผงแป้นอักขระหรือแป้นพิมพ์ เม้าส์ ฯลฯ</p> <p>- เป็นไปตามระเบียบกระทรวงมหาดไทยว่าด้วยการเบิกค่าใช้จ่ายในการบริหารงานขององค์กรปกครองส่วนท้องถิ่น พ.ศ. 2562</p> <p>- หนังสือกรมส่งเสริมการปกครองท้องถิ่นที่ มท 0808.2/ว 1095 ลงวันที่ 28 พฤษภาคม 2564</p> <p>- เป็นไปตามเกณฑ์ราคากลางและคุณลักษณะพื้นฐานการจัดหาอุปกรณ์และระบบคอมพิวเตอร์ของกระทรวงดิจิทัลเพื่อเศรษฐกิจและสังคม (กองการศึกษา)</p>			
<b>งานระดับก่อนวัยเรียนและประถมศึกษา</b>	<b>รวม</b>	<b>7,424,410</b>	<b>บาท</b>
<b>งบบุคลากร</b>	<b>รวม</b>	<b>1,306,400</b>	<b>บาท</b>
<b>เงินเดือน (ฝ่ายประจำ)</b>	<b>รวม</b>	<b>1,306,400</b>	<b>บาท</b>
<b>เงินเดือนข้าราชการ หรือพนักงานส่วนท้องถิ่น</b>	<b>จำนวน</b>	<b>945,000</b>	<b>บาท</b>
<p>เพื่อจ่ายเป็นเงินเดือน รวมถึงเงินเลื่อนขั้นเงินเดือนประจำปีให้แก่พนักงานครูและบุคลากรทางการศึกษาสถานศึกษาในสังกัดองค์การบริหารส่วนตำบลยะรัง จำนวน 3 อัตรา จำนวน 12 เดือน</p> <p>- เป็นไปตามพระราชบัญญัติระเบียบบริหารงานบุคคลส่วนท้องถิ่น พ.ศ. 2542</p> <p>- เป็นไปตามแผนอัตรากำลัง 3 ปี (พ.ศ. 2567 – 2569) ขององค์การบริหารส่วนตำบลยะรัง</p> <p>- หนังสือกรมส่งเสริมการปกครองท้องถิ่น ด่วนที่สุด ที่ มท0809.4/ว 2140 ลงวันที่ 12 กรกฎาคม 2565 (กองการศึกษา)</p>			

**เงินเพิ่มต่างๆ ของข้าราชการ หรือพนักงานส่วนท้องถิ่น**      **จำนวน**      **90,000 บาท**

เพื่อจ่ายเป็นเงินเพิ่มต่างๆ ให้แก่พนักงานครู  
และบุคลากรทางการศึกษาสถานศึกษาในสังกัด  
องค์การบริหารส่วนตำบลยะรัง จำนวน 3 อัตรา  
จำนวน 12 เดือน

- เป็นไปตามพระราชบัญญัติระเบียบบริหารงาน  
บุคคลส่วนท้องถิ่น พ.ศ. 2542
- เป็นไปตามแผนอัตรากำลัง 3 ปี (พ.ศ. 2567 –  
2569) ขององค์การบริหารส่วนตำบลยะรัง
- หนังสือกรมส่งเสริมการปกครองท้องถิ่น  
ด่วนที่สุดที่ มท0809.4/ว 2140 ลงวันที่ 12  
กรกฎาคม 2565 (กองการศึกษา)

**เงินวิทยฐานะ**      **จำนวน**      **84,000 บาท**

เพื่อจ่ายเป็นค่าวิทยฐานะชำนาญการ เงิน  
วิทยฐานะชำนาญการพิเศษ และวิทยฐานะ  
ผู้อำนวยการเชี่ยวชาญให้กับพนักงานครู และ  
บุคลากรทางการศึกษาสถานศึกษาในสังกัด  
องค์การบริหารส่วนตำบลยะรัง จำนวน 2 อัตรา  
จำนวน 12 เดือน

- เป็นไปตามพระราชบัญญัติระเบียบบริหาร  
งานบุคคลส่วนท้องถิ่น พ.ศ. 2542
- เป็นไปตามแผนอัตรากำลัง 3 ปี (พ.ศ. 2567 –  
2569) ขององค์การบริหารส่วนตำบลยะรัง
- เป็นไปตามหนังสือกรมส่งเสริมการปกครอง  
ท้องถิ่นด่วนที่สุด ที่ มท 0809.4/ว 2140  
ลงวันที่ 12 กรกฎาคม 2565 (กองการศึกษา)

<b>ค่าตอบแทนพนักงานจ้าง</b>	<b>จำนวน</b>	<b>137,000 บาท</b>
<p>เพื่อจ่ายเป็นเงินเพิ่มต่างๆ ให้แก่พนักงานจ้าง ตามภารกิจ ในตำแหน่ง ตำแหน่ง ผู้ดูแลเด็ก (ทักษะ) จำนวน 1 อัตรา จำนวน 12 เดือน</p> <ul style="list-style-type: none"> <li>- เป็นไปตามพระราชบัญญัติระเบียบบริหารงานบุคคลส่วนท้องถิ่น พ.ศ. 2542</li> <li>- เป็นไปตามแผนอัตรากำลัง 3 ปี (พ.ศ.2567 – 2569) ขององค์การบริหารส่วนตำบลยะรัง (กองการศึกษา)</li> </ul>		
<b>เงินเพิ่มต่าง ๆ ของพนักงานจ้าง</b>	<b>จำนวน</b>	<b>50,400 บาท</b>
<p>เพื่อจ่ายเป็นเงินเพิ่มการครองชีพชั่วคราวและเงินเพิ่มพิเศษรายเดือนสำหรับการปฏิบัติงานใน พื้นที่พิเศษจังหวัดปัตตานียะลา นราธิวาส ให้แก่ของพนักงานจ้าง จำนวน 1 อัตรา จำนวน 12 เดือน</p> <ul style="list-style-type: none"> <li>- เป็นไปตามพระราชบัญญัติระเบียบบริหารงานบุคคลส่วนท้องถิ่น พ.ศ. 2542</li> <li>- หนังสือกระทรวงการคลัง ที่ กค 0408.5/ว 158 ลงวันที่ 25 กันยายน 2560</li> <li>- เป็นไปตามแผนอัตรากำลัง 3 ปี (พ.ศ.2567 – 2569) ขององค์การบริหารส่วนตำบลยะรัง (กองการศึกษา)</li> </ul>		
<b>งบดำเนินงาน</b>	<b>รวม</b>	<b>2,936,710 บาท</b>
<b>ค่าใช้จ่าย</b>	<b>รวม</b>	<b>1,046,285 บาท</b>
<b>รายจ่ายเพื่อให้ได้มาซึ่งบริการ</b>		
<b>ค่าจ้างเหมาเจ้าหน้าที่ปฏิบัติงานดูแลความสะอาดและความเรียบร้อยประจำศูนย์พัฒนาเด็กเล็กบ้านจาละ</b>	<b>จำนวน</b>	<b>96,000 บาท</b>
<p>เพื่อจ่ายเป็นค่าจ้างเหมาเจ้าหน้าที่ปฏิบัติงานดูแลความสะอาดและความเรียบร้อยประจำศูนย์พัฒนาเด็กเล็กบ้านจาละ จำนวน 1 คน ในอัตรา ละ 8,000 บาท จำนวน 12 เดือน</p>		



- หนังสือกระทรวงมหาดไทย ที่ มท 0808.2/ว  
1317 ลงวันที่ 28 มีนาคม 2566

- เป็นไปตามหนังสือกระทรวงมหาดไทย ที่ มท  
0808.2/ว 2909 ลงวันที่ 27 เมษายน 2565  
(กองการศึกษา)

### ค่าจ้างเหมาบริการ

จำนวน

10,000 บาท

เพื่อจ่ายเป็นค่าใช้จ่ายเพื่อให้ได้มาซึ่งบริการ เช่น  
ค่าถ่ายเอกสาร , ค่าเย็บหนังสือหรือเข้าปกหนังสือ ,  
ค่าซັกฟอก , ค่ากำจัดขยะหรือสิ่งปฏิกูล , ค่าระวาง  
บรรทุก , ค่าเช่าทรัพย์สิน (ยกเว้นค่าเช่าบ้าน) , ค่า  
โฆษณาและเผยแพร่ ประชาสัมพันธ์ , ค่าธรรมเนียม  
ต่างๆ , ค่าเบี้ยประกัน , ค่าใช้จ่ายในการดำเนินคดี  
ตามคำพิพากษา, ค่าจ้างเหมาบริการบุคคลภายนอก  
เช่น ค่าจ้างที่ปรึกษา ค่าจ้างออกแบบ ค่ารับรอง  
แบบค่าจ้างทำระบบแผนที่ภาษี , ค่าจ้างทนาย  
ความ, ค่าจ้างผู้เชี่ยวชาญบัญชี , ค่าจ้างปรับปรุง  
โดเมนwebsite ค่าตรวจวินิจฉัยโรค ค่าทำหมัน  
สัตว์ , ค่าจ้างแรงงานราษฎรกรณีดำเนินการเอง,  
ค่าจ้างเหมาที่มีลักษณะการจ้างทำเพื่อให้ได้มาซึ่ง  
ป้ายประชาสัมพันธ์ ป้ายชื่อสำนักงาน หรือป้ายอื่นๆ  
ที่ไม่มีลักษณะเป็นสิ่งก่อสร้าง , ค่าติดตั้งไฟฟ้าเพื่อ  
ใช้ในอาคาร , ค่าติดตั้งประปาเพื่อใช้ในอาคาร ,  
ค่าติดตั้งโทรศัพท์ค่าใช้จ่ายต่างๆติดตั้งโทรศัพท์  
ยกเว้นค่าเครื่องโทรศัพท์พ่วงภายในและเครื่อง  
โทรศัพท์ภายใน , ค่าติดตั้งเครื่องรับสัญญาณต่างๆ  
(ที่ไม่เข้าลักษณะที่ดินและสิ่งก่อสร้าง)

- เป็นไปตามระเบียบกระทรวงมหาดไทยว่าด้วยการ  
เบิกค่าใช้จ่ายในการบริหารงานขององค์กรปกครอง  
ส่วนท้องถิ่น พ.ศ. 2562

- หนังสือกระทรวงมหาดไทย ที่ มท 0808.2/ว4759  
ลงวันที่ 19 สิงหาคม 2564

- หนังสือกระทรวงมหาดไทย ที่ มท 0808.2/ว 184

ลงวันที่ 12 มกราคม 2567

- หนังสือกระทรวงมหาดไทย ที่ มท 0808.2/ว7302

ลงวันที่ 30 กันยายน 2565 (กองการศึกษา)

**รายการเกี่ยวเนื่องกับการปฏิบัติราชการที่ไม่เข้าลักษณะ**

**รายการงบรายจ่ายอื่น ๆ**

**ค่าใช้จ่ายในการเดินทางไปราชการ** **จำนวน** **20,000 บาท**

เพื่อจ่ายเป็นค่าใช้จ่ายในการเดินทางไปราชการ  
ในราชอาณาจักร หรือการเดินทางไปราชการต่าง  
ประเทศชั่วคราว ให้แก่เจ้าหน้าที่ที่ได้รับอนุมัติให้  
เดินทางไปราชการ เช่น ค่าเบี้ยเลี้ยงเดินทาง ค่า  
พาหนะ ค่าเช่าที่พัก ฯลฯ ของผู้บริหาร สมาชิกสภา  
ท้องถิ่น พนักงานส่วนตำบล พนักงานจ้างตาม  
ระเบียบ

- เป็นไปตามระเบียบกระทรวงมหาดไทยว่าด้วย  
ค่าใช้จ่ายในการเดินทางไปราชการของเจ้าหน้าที่  
ท้องถิ่น พ.ศ.2555 และแก้ไขเพิ่มเติมถึง (ฉบับ  
ที่ 4) พ.ศ. 2561

- หนังสือกระทรวงมหาดไทย ที่ มท0808.2/ว  
1797 ลงวันที่2 เมษายน 2561

- หนังสือกรมส่งเสริมการปกครองท้องถิ่น ที่ มท  
0808.2/ว388 ลงวันที่ 24 กุมภาพันธ์ 2564  
(กองการศึกษา)

**ค่าลงทะเบียนอบรม** **จำนวน** **30,000 บาท**

เพื่อจ่ายเป็นค่าใช้จ่ายในการฝึกอบรมที่องค์การ  
บริหารส่วนตำบลไม่ได้เป็นหน่วยงานจัดฝึกอบรม  
เอง และมีความจำเป็นต้องส่งเจ้าหน้าที่ขององค์  
การบริหารส่วนตำบลเข้ารับการฝึกอบรมกับ  
หน่วยงานอื่น

- เป็นไปตามระเบียบกระทรวงมหาดไทยว่าด้วย  
ค่าใช้จ่ายในการฝึกอบรมและการเข้ารับการ  
ฝึกอบรมของเจ้าหน้าที่ท้องถิ่น พ.ศ. 2557  
(กองการศึกษา)

**โครงการสนับสนุน ค่าใช้จ่ายการบริหารสถานศึกษา จำนวน 642,285 บาท**

เพื่อจ่ายเป็นค่าใช้จ่ายตามโครงการสนับสนุน  
ค่าใช้จ่ายการบริหารสถานศึกษาให้แก่ศูนย์พัฒนา  
เด็กเล็กในสังกัดองค์การบริหารส่วนตำบลยะรัง  
เป็นค่าอาหารกลางวัน ค่าจัดการเรียนการสอน  
(รายหัว) ค่าหนังสือเรียน ค่าอุปกรณ์การเรียน  
ค่าเครื่องแบบนักเรียน และค่ากิจกรรมพัฒนา  
ผู้เรียน และเงินอื่นที่องค์กรปกครองส่วนท้องถิ่น  
ให้ศูนย์พัฒนาเด็กเล็กในสังกัด เมื่อข้อบัญญัติ/  
เทศบัญญัติ(เลือกใส่)งบประมาณรายจ่ายประจำปี  
ประกาศใช้แล้ว ให้เบิกจ่ายเพื่อโอนเข้าบัญชีเงิน  
ฝากธนาคารของสถานศึกษาในสังกัด ดังนี้

(1) ศูนย์พัฒนาเด็กเล็กบ้านจาละ จำนวน  
184,505 บาท

(2) ศูนย์พัฒนาเด็กเล็กบ้านต้นทุเรียน จำนวน  
457,780 บาท

- เป็นไปตามระเบียบกระทรวงมหาดไทยว่าด้วย  
รายได้และรายจ่ายของสถานศึกษาสังกัดองค์กร  
ปกครองส่วนท้องถิ่น พ.ศ. 2562

- เป็นไปตามหนังสือกระทรวงมหาดไทย ด่วนที่สุด  
ที่ มท 0816.2/ว 2786 ลงวันที่ 8 พฤษภาคม 2562

- เป็นไปตามหนังสือกระทรวงมหาดไทย ด่วนที่สุด  
ที่ มท 0816.2/ว 6912 ลงวันที่ 28 มิถุนายน 2567

- เป็นไปตามแผนพัฒนาท้องถิ่น (พ.ศ.2566-2570)  
ฉบับทบทวน ครั้งที่ 1/2567 หน้าที่ 69 ลำดับที่ 3  
(กองการศึกษา)

<b>ศึกษาแหล่งเรียนรู้นอกสถานที่ ศพด</b>	<b>จำนวน</b>	<b>50,000 บาท</b>
-----------------------------------------	--------------	-------------------

เพื่อจ่ายเป็นค่าใช้จ่ายในโครงการศึกษาแหล่งเรียนรู้  
นอกสถานที่ของศูนย์พัฒนาเด็กเล็กในสังกัดองค์การบริหารส่วนตำบลยะรัง เช่น ค่าอาหารและเครื่องดื่ม  
ค่าเช่าหรือบริการ ค่าวัสดุอุปกรณ์ที่จำเป็นในการจัด  
งาน เช่น เครื่องเสียง เต็นท์ เวที ค่าใช้จ่ายในการ  
ตกแต่งและจัดสถานที่ และค่าใช้จ่ายอื่น ๆ ที่ทำเป็น  
- เป็นไปตามระเบียบกระทรวงมหาดไทย ว่าด้วย  
ค่าใช้จ่ายในการฝึกอบรมและการเข้ารับการฝึก  
อบรมของเจ้าหน้าที่ท้องถิ่น พ.ศ. 2557  
- เป็นไปตามแผนพัฒนาท้องถิ่น(พ.ศ. 2566-2570)  
ฉบับทบทวน ครั้งที่ 1/2567 หน้าที่ 71 ลำดับที่ 8  
(กองการศึกษา)

<b>ค่าวัสดุ</b>	<b>รวม</b>	<b>1,838,425 บาท</b>
-----------------	------------	----------------------

<b>วัสดุงานบ้านงานครัว</b>	<b>จำนวน</b>	<b>1,838,425 บาท</b>
----------------------------	--------------	----------------------

เพื่อจ่ายเป็นค่าวัสดุงานบ้านงานครัว เช่น ไม้กวาด  
เข่ง มุ้ง ผ้าปูที่นอน ปลอกหมอน ผ้าห่ม ผ้าปูโต๊ะ  
วัสดุประกอบอาหาร อาหารสำเร็จรูป ฯลฯ และ  
**ค่าอาหารเสริม(นม) ดังนี้**  
- เพื่อจ่ายเป็นค่าใช้จ่ายในการจัดซื้ออาหารเสริม  
(นม) ให้แก่เด็กเล็กในสังกัดองค์การบริหารส่วน  
ตำบลยะรัง/เด็กนักเรียนของสถานศึกษาในสังกัด  
สำนักงานคณะกรรมการการศึกษาขั้นพื้นฐานใน  
พื้นที่องค์การบริหารส่วนตำบลยะรังและสถาน  
ศึกษาในสังกัดสำนักงานคณะกรรมการการศึกษา  
ขั้นพื้นฐานในพื้นที่องค์กรปกครองส่วนท้องถิ่นใน  
อัตราคนละ 7.51 บาท ดังนี้

- (1) ศูนย์พัฒนาเด็กเล็กบ้านจาละ จำนวน 30 คน
- (2) ศูนย์พัฒนาเด็กเล็กบ้านต้นทุเรียน จำนวน  
50 คน
- (3) โรงเรียนบ้านกรือเซะ จำนวน 270 คน
- (4) โรงเรียนชุมชนบ้านพงสตา จำนวน 280 คน

- (5) โรงเรียนบ้านต้นทุเรียน จำนวน 220 คน
- เป็นไปตามระเบียบกระทรวงมหาดไทยว่าด้วยการเบิกค่าใช้จ่ายในการบริหารงานขององค์กรปกครองส่วนท้องถิ่น พ.ศ. 2562
  - เป็นไปตามหนังสือกรมส่งเสริมการปกครองท้องถิ่น ที่ มท 0808.2/ว 1095 ลงวันที่ 28 พฤษภาคม 2564
  - เป็นไปตามหนังสือกระทรวงมหาดไทย ด่วนที่สุด ที่ มท 0816.2/ว 6912 ลงวันที่ 28 มิถุนายน 2567
  - เป็นไปตามหนังสือกระทรวงมหาดไทย ด่วนที่สุด ที่ มท 0808.2/ว 6354 ลงวันที่ 14 มิถุนายน 2567
  - เป็นไปตามแผนพัฒนาท้องถิ่น(พ.ศ. 2566–2570) ฉบับทบทวน ครั้งที่ 1/2567 หน้าที่ 68 ลำดับที่ 1 (กองการศึกษา)

<b>ค่าสาธารณูปโภค</b>	<b>รวม</b>	<b>52,000</b>	<b>บาท</b>
ค่าไฟฟ้า	จำนวน	30,000	บาท
<p>เพื่อจ่ายเป็นค่าไฟฟ้าศูนย์พัฒนาเด็กเล็กในสังกัด องค์การบริหารส่วนตำบลยะรัง</p> <ul style="list-style-type: none"> <li>- เป็นไปตามระเบียบกระทรวงมหาดไทยว่าด้วยการเบิกค่าใช้จ่ายในการบริหารงานขององค์กรปกครองส่วนท้องถิ่น ที่ มท 0808.2/ว 1095 ลงวันที่ 28 พฤษภาคม 2564 (กองการศึกษา)</li> </ul>			
<b>ค่าบริการสื่อสารและโทรคมนาคม</b>	<b>จำนวน</b>	<b>22,000</b>	<b>บาท</b>
<p>เพื่อจ่ายเป็นค่าบริการสื่อสารและโทรคมนาคม รวมถึงค่าใช้จ่ายเพื่อให้ได้มาซึ่งบริการสื่อสารและโทรคมนาคม เช่น ค่าใช้จ่ายเกี่ยวกับการใช้ระบบอินเทอร์เน็ต ค่าสมาชิก ค่าขอใช้หมายเลข ค่าเช่าเครื่องและอุปกรณ์ และค่าใช้จ่ายที่เกี่ยวข้องอื่น ๆ รวมถึงอินเทอร์เน็ตการ์ดและค่าสื่อสารอื่น ๆ เช่น ค่าเคเบิลทีวี เป็นต้น</p> <ul style="list-style-type: none"> <li>- เป็นไปตามระเบียบกระทรวงมหาดไทยว่าด้วย</li> </ul>			

การเบิกค่าใช้จ่ายในการบริหารงานขององค์กร  
ปกครองส่วนท้องถิ่นพ.ศ. 2562

- หนังสือกระทรวงมหาดไทย ที่ มท 0808.2/ว  
7181 ลงวันที่ 27 กันยายน 2565

- หนังสือกรมส่งเสริมการปกครองท้องถิ่นที่ มท  
0808.2/ว 1095 ลงวันที่ 28 พฤษภาคม 2564

- หนังสือกระทรวงมหาดไทย ที่ มท 0808.2/ว  
7181 ลงวันที่ 27 กันยายน 2565

(กองการศึกษา)

<b>งบลงทุน</b>	<b>รวม</b>	<b>26,500</b>	<b>บาท</b>
----------------	------------	---------------	------------

<b>ค่าครุภัณฑ์</b>	<b>รวม</b>	<b>26,500</b>	<b>บาท</b>
--------------------	------------	---------------	------------

**ครุภัณฑ์คอมพิวเตอร์หรืออิเล็กทรอนิกส์**

<b>จัดซื้อคอมพิวเตอร์ ALL In One</b>	<b>จำนวน</b>	<b>24,000</b>	<b>บาท</b>
--------------------------------------	--------------	---------------	------------

เพื่อจ่ายเป็นค่าจัดซื้อเครื่องคอมพิวเตอร์สำหรับ  
งานประมวลผลจอแสดงผลในตัวขนาดไม่น้อย  
กว่า 21 นิ้ว จำนวน 1 เครื่อง

- เป็นไปตามเกณฑ์ราคากลางและคุณลักษณะ  
พื้นฐานการจัดหาอุปกรณ์และระบบคอมพิวเตอร์  
ของกระทรวงดิจิทัลเพื่อเศรษฐกิจ และสังคม ฉบับ  
เดือน มีนาคม 2566

- หนังสือกรมส่งเสริมการปกครองท้องถิ่น ที่ มท  
0808.2/ว 1095 ลงวันที่ 28 พฤษภาคม 2564

- หนังสือกระทรวงมหาดไทย ที่ มท 0810.3/ว  
6086 ลงวันที่ 19 สิงหาคม 2565

(กองการศึกษา)

<p><b>จัดซื้อเครื่องสำรองไฟ</b></p> <p>เพื่อจ่ายเป็นค่าจัดซื้อเครื่องสำรองไฟฟ้า ขนาด 800 VA จำนวน 1 เครื่อง</p> <p>- เป็นไปตามเกณฑ์ราคากลางและคุณลักษณะพื้นฐานการจัดหาอุปกรณ์และระบบคอมพิวเตอร์ของกระทรวงดิจิทัลเพื่อเศรษฐกิจและสังคมฉบับเดือน มีนาคม 2566</p> <p>- หนังสือกรมส่งเสริมการปกครองท้องถิ่น ที่มท 0808.2/ว 1095 ลงวันที่ 28 พฤษภาคม 2564</p> <p>- หนังสือกระทรวงมหาดไทย ที่ มท 0810.3/ว 6086 ลงวันที่ 19 สิงหาคม 2565 (กองการศึกษา)</p>	<p><b>จำนวน</b></p> <p><b>2,500 บาท</b></p>
<p><b>งบเงินอุดหนุน</b></p>	<p><b>รวม</b></p> <p><b>3,154,800 บาท</b></p>
<p><b>เงินอุดหนุน</b></p>	<p><b>รวม</b></p> <p><b>3,154,800 บาท</b></p>
<p><b>เงินอุดหนุนส่วนราชการ</b></p>	
<p><b>เงินอุดหนุนสำหรับสนับสนุนโครงการอาหารกลางวัน</b></p> <p>เพื่อจ่ายเป็นเงินอุดหนุนในการจัดหาอาหารกลางวันให้แก่แก่นักเรียนระดับอนุบาลถึงประถมศึกษาปีที่ 6 ของโรงเรียน ดังนี้</p> <p>(1) โรงเรียนบ้านกรือเซะ จำนวน 255 คน ในอัตราคนละ 22 บาทต่อวัน จำนวน 200 วัน</p> <p>(2) โรงเรียนบ้านต้นทุเรียน จำนวน 199 คน ในอัตราคนละ 22 บาทต่อวัน จำนวน 200 วัน</p> <p>(3) โรงเรียนชุมชนชุมชนบ้านพงสตา จำนวน 263 คน ในอัตราคนละ 22 บาทต่อวัน จำนวน 200 วัน</p> <p>- เป็นไปตามระเบียบกระทรวงมหาดไทยว่าด้วยเงินอุดหนุนขององค์กรปกครองส่วนท้องถิ่น พ.ศ.2559 และแก้ไขเพิ่มเติม (ฉบับที่ 2) พ.ศ. 2563</p> <p>- เป็นไปตามหนังสือกระทรวงมหาดไทย ด่วนที่สุด ที่ มท 0808.2/ว 4750 ลงวันที่ 14 สิงหาคม 2563</p> <p>- เป็นไปตามหนังสือกระทรวงมหาดไทย ด่วนที่สุด ที่ มท 0816.2/ว 6912 ลงวันที่ 28 มิถุนายน 2567</p>	<p><b>จำนวน</b></p> <p><b>3,154,800 บาท</b></p>

- เป็นไปตามแผนพัฒนาท้องถิ่น(พ.ศ. 2566–2570)  
ฉบับทบทวน ครั้งที่ 1/2567 หน้าที่ 69 ลำดับที่ 2  
(กองการศึกษา)

งานศึกษาไม่กำหนดระดับ	รวม	470,000	บาท
งบดำเนินงาน	รวม	470,000	บาท
ค่าใช้จ่าย	รวม	470,000	บาท
รายจ่ายเกี่ยวเนื่องกับการปฏิบัติราชการที่ไม่เข้า ลักษณะรายจ่ายงบรายจ่ายอื่น ๆ			
โครงการส่งเสริมการเรียนการสอนอัลกุรอาน (ระบบกีรออาตี)	จำนวน	270,000	บาท
<p>        เพื่อเป็นค่าใช้จ่ายในการดำเนินโครงการส่งเสริม         การเรียนการสอนอัลกุรอาน (ระบบกีรออาตี)         โดยการจัดกิจกรรมสอนการอ่าน กิจกรรมพัฒนา         ศักยภาพครูผู้สอนอัลกุรอาน เช่น ค่าตอบแทน         วิทยากร ค่าอาหาร อาหารว่างและเครื่องดื่มและ         ค่าใช้จ่ายอื่น ๆ ที่จำเป็น</p> <p>- เป็นไปตามระเบียบกระทรวงมหาดไทยว่าด้วย การเบิกค่าใช้จ่ายในการฝึกอบรมและการเข้ารับ การฝึกอบรมของเจ้าหน้าที่ท้องถิ่น พ.ศ.2557</p> <p>- เป็นไปตามแผนพัฒนาท้องถิ่น(พ.ศ. 2566- 2570) ฉบับทบทวน ครั้งที่ 1/2567 หน้าที่ 70 ลำดับที่ 4 (กองการศึกษา)</p>			
โครงการสร้างคุณค่า เสริมปัญญา พาสุขสันต์ แก่เด็ก และเยาวชนตำบลยะรัง	จำนวน	200,000	บาท
<p>        เพื่อจ่ายเป็นค่าใช้จ่ายในการดำเนินโครงการสร้าง         คุณค่า เสริมปัญญา พาสุขสันต์ แก่เด็กและเยาวชน         ตำบลยะรัง เช่น ค่าป้ายโครงการ ค่าวัสดุอุปกรณ์         ค่าตอบแทนกรรมการตัดสินค่าของรางวัล ค่าอาหาร         และเครื่องดื่ม และค่าใช้จ่ายอื่น ๆ ที่เกี่ยวข้อง และ         จำเป็น</p> <p>- เป็นไปตามระเบียบกระทรวงมหาดไทยว่าด้วย ค่าใช้จ่ายในการฝึกอบรมและการเข้ารับการศึกษา</p>			

อบรมของเจ้าหน้าที่ท้องถิ่น พ.ศ.2557

- เป็นไปตามแผนพัฒนาท้องถิ่น (พ.ศ. 2566-2570) ฉบับทบทวน ครั้งที่ 1/2567 หน้าที่ 70 ลำดับที่ 5 (กองการศึกษา)

#### แผนงานสาธารณสุข

งานบริหารทั่วไปเกี่ยวกับสาธารณสุข	รวม	1,018,000	บาท
งบบุคลากร	รวม	898,500	บาท
เงินเดือน (ฝ่ายประจำ)	รวม	898,500	บาท
เงินเดือนข้าราชการ หรือพนักงานส่วนท้องถิ่น	จำนวน	600,000	บาท
<p>เพื่อจ่ายเป็นเงินเดือน รวมถึงเงินเลื่อนขั้นเงินเดือน ประจำปีให้แก่พนักงานส่วนตำบล จำนวน 4 อัตรา จำนวน 12 เดือน ดังนี้</p> <p>- เป็นไปตามพระราชบัญญัติระเบียบบริหารงานบุคคลส่วนท้องถิ่น พ.ศ. 2542</p> <p>- เป็นไปตามแผนอัตรากำลัง 3 ปี (พ.ศ. 2567 – 2569) ขององค์การบริหารส่วนตำบลยะรัง (กองสาธารณสุขและสิ่งแวดล้อม)</p>			
เงินเพิ่มต่างๆ ของข้าราชการ หรือพนักงานส่วนท้องถิ่น	จำนวน	70,000	บาท
<p>เพื่อจ่ายเป็นเงินเพิ่มต่างๆ ให้แก่พนักงานส่วนตำบลผู้มีสิทธิ จำนวน 4 อัตรา จำนวน 12 เดือน</p> <p>- เป็นไปตามพระราชบัญญัติระเบียบบริหารงานบุคคลส่วนท้องถิ่น พ.ศ. 2542</p> <p>- เป็นไปตามแผนอัตรากำลัง 3 ปี (พ.ศ.2567 – 2569) ขององค์การบริหารส่วนตำบลยะรัง</p>			

<p><b>เงินประจำตำแหน่ง</b></p> <p>เพื่อจ่ายเป็นเงินประจำตำแหน่งรายเดือน ให้แก่พนักงานส่วนตำบลและผู้มีสิทธิของกองสาธารณสุขและสิ่งแวดล้อม ในตำแหน่งผู้อำนวยการกองสาธารณสุขและสิ่งแวดล้อม จำนวน 1 อัตรา จำนวน 12 เดือน</p> <ul style="list-style-type: none"> <li>- เป็นไปตามพระราชบัญญัติระเบียบบริหารงานบุคคลส่วนท้องถิ่น พ.ศ. 2542</li> <li>- เป็นไปตามแผนอัตรากำลึง 3 ปี (พ.ศ.2567 – 2569) ขององค์การบริหารส่วนตำบลยะรัง (กองสาธารณสุขและสิ่งแวดล้อม)</li> </ul>	<p><b>จำนวน</b></p> <p><b>42,000 บาท</b></p>
<p><b>ค่าตอบแทนพนักงานจ้าง</b></p> <p>เพื่อจ่ายเป็นค่าตอบแทนให้แก่พนักงานจ้างตามภารกิจและพนักงานจ้างทั่วไปรวมถึงเงินปรับปรุงค่าตอบแทนของกองสาธารณสุข ฯ ให้กับผู้ช่วยเจ้าพนักงานสาธารณสุข จำนวน 1 อัตรา จำนวน 12 เดือน</p> <ul style="list-style-type: none"> <li>- เป็นไปตามพระราชบัญญัติระเบียบบริหารงานบุคคลส่วนท้องถิ่น พ.ศ. 2542</li> <li>- เป็นไปตามแผนอัตรากำลึง 3 ปี (พ.ศ.2564 - 2566) ขององค์การบริหารส่วนตำบลยะรัง (กองสาธารณสุขและสิ่งแวดล้อม)</li> </ul>	<p><b>จำนวน</b></p> <p><b>140,000 บาท</b></p>
<p><b>เงินเพิ่มต่าง ๆ ของพนักงานจ้าง</b></p> <p>เพื่อจ่ายเป็นเงินเพิ่มการครองชีพชั่วคราวและเงินเพิ่มพิเศษรายเดือนสำหรับการปฏิบัติงานในพื้นที่พิเศษจังหวัดปัตตานี ยะลา นราธิวาสให้แก่ของพนักงานจ้างตามภารกิจ จำนวน 1 อัตรา จำนวน 12 เดือน</p> <ul style="list-style-type: none"> <li>- เป็นไปตามพระราชบัญญัติระเบียบบริหารงานบุคคลส่วนท้องถิ่น พ.ศ. 2542</li> <li>- หนังสือกระทรวงการคลัง ที่ กค 0408.5/ว 158</li> </ul>	<p><b>จำนวน</b></p> <p><b>46,500 บาท</b></p>

ลงวันที่ 25 กันยายน 2560

- เป็นไปตามแผนอัตรากำลัง 3 ปี (พ.ศ. 2567–2569) ขององค์การบริหารส่วนตำบลยะรัง (กองสาธารณสุขและสิ่งแวดล้อม)

งบดำเนินงาน	รวม	119,500	บาท
-------------	-----	---------	-----

ค่าตอบแทน	รวม	56,500	บาท
-----------	-----	--------	-----

ค่าตอบแทนการปฏิบัติงานนอกเวลาราชการ	จำนวน	5,000	บาท
-------------------------------------	-------	-------	-----

เพื่อจ่ายเป็นเงินตอบแทนให้แก่เจ้าหน้าที่ท้องถิ่นที่ปฏิบัติงานนอกเวลาราชการในวันทำการหรือในวันหยุดราชการ โดยได้รับอนุมัติจากผู้บริหารท้องถิ่นก่อนการปฏิบัติงานนอกเวลาราชการ

- เป็นไปตามระเบียบกระทรวงมหาดไทยว่าด้วยการเบิกจ่ายเงิน ต่อบแทนการปฏิบัติงานนอกเวลาราชการขององค์กรปกครองส่วนท้องถิ่น พ.ศ.2559 (กองสาธารณสุขและสิ่งแวดล้อม)

ค่าเช่าบ้าน	จำนวน	46,500	บาท
-------------	-------	--------	-----

เพื่อจ่ายเป็นเงินค่าเช่าบ้านให้แก่ข้าราชการ/พนักงานส่วนท้องถิ่นที่มีสิทธิได้รับตามอัตราที่ระเบียบฯ กำหนด

- เป็นไปตามระเบียบกระทรวงมหาดไทยว่าด้วยค่าเช่าบ้านของข้าราชการส่วนท้องถิ่น พ.ศ.2548 และแก้ไขเพิ่มเติมถึง (ฉบับที่ 5) พ.ศ.2565

- หนังสือกระทรวงมหาดไทย ที่ มท 0808.2/ว 0679 ลงวันที่ 6 กุมภาพันธ์ 2561 (กองสาธารณสุขและสิ่งแวดล้อม)

#### เงินช่วยเหลือการศึกษาบุตร

เงินช่วยเหลือการศึกษาบุตรข้าราชการ/พนักงาน/	จำนวน	5,000	บาท
---------------------------------------------	-------	-------	-----

#### ลูกจ้างประจำ

เพื่อจ่ายเป็นเงินช่วยเหลือการศึกษาบุตร ให้แก่พนักงานส่วนตำบลที่มีสิทธิได้รับตามอัตราระเบียบฯ กำหนด

- เป็นไปตามระเบียบกระทรวงมหาดไทยว่าด้วย  
เงินสวัสดิการเกี่ยวกับการศึกษาบุตรขององค์กร  
ปกครองส่วนท้องถิ่น พ.ศ.2563  
(กองสาธารณสุขและสิ่งแวดล้อม)

<b>ค่าใช้จ่าย</b>	<b>รวม</b>	<b>55,000 บาท</b>
-------------------	------------	-------------------

**รายจ่ายเพื่อให้ได้มาซึ่งบริการ**

<b>ค่าจ้างเหมาบริการ</b>	<b>จำนวน</b>	<b>5,000 บาท</b>
--------------------------	--------------	------------------

เพื่อจ่ายเป็นค่าใช้จ่ายเพื่อให้ได้มาซึ่งบริการ เช่น  
ค่าถ่ายเอกสาร , ค่าเย็บหนังสือหรือเข้าปกหนังสือ ,  
ค่าซักรีด , ค่ากำจัดขยะหรือสิ่งปฏิกูล , ค่าระวาง  
บรรทุก , ค่าเช่าทรัพย์สิน (ยกเว้นค่าเช่าบ้าน) , ค่า  
โฆษณาและเผยแพร่ประชาสัมพันธ์ , ค่าธรรมเนียม  
ต่างๆ , ค่าเบี้ยประกัน , ค่าใช้จ่ายในการดำเนินคดี  
ตามคำพิพากษา , ค่าจ้างเหมาบริการบุคคลภายนอก  
เช่น ค่าจ้างที่ปรึกษา ค่าจ้างออกแบบ ค่ารับรอง  
แบบค่าจ้างทำระบบแผนที่ภาษี ค่าจ้างนายความ ,  
ค่าจ้างผู้เชี่ยวชาญบัญชี , ค่าจ้างปรับปรุงโดเมน  
website ค่าตรวจวินิจฉัยโรค ค่าทำหมันสัตว์ ,  
ค่าจ้างแรงงานราษฎรกรณีดำเนินการเอง , ค่าจ้าง  
เหมาที่มีลักษณะการจ้างทำเพื่อให้ได้มาซึ่งป้าย  
ประชาสัมพันธ์ ป้ายชื่อสำนักงาน หรือป้ายอื่น ๆ  
ที่ไม่มีลักษณะเป็นสิ่งก่อสร้าง , ค่าติดตั้งไฟฟ้าเพื่อ  
ใช้ในอาคาร , ค่าติดตั้งประปาเพื่อใช้ในอาคาร ,  
ค่าติดตั้งโทรศัพท์ , ค่าใช้จ่ายต่างๆติดตั้งโทรศัพท์  
ยกเว้นค่าเครื่องโทรศัพท์ฟ่งภายในและเครื่อง  
โทรศัพท์ภายใน, ค่าติดตั้งเครื่องรับสัญญาณต่างๆ  
(ที่ไม่เข้าลักษณะที่ดินและสิ่งก่อสร้าง)

- เป็นไปตามระเบียบกระทรวงมหาดไทยว่าด้วย  
การเบิกค่าใช้จ่ายในการบริหารงานขององค์กร  
ปกครองส่วนท้องถิ่น พ.ศ. 2562

- หนังสือกระทรวงมหาดไทย ที่ มท 0808.2/ว  
4759 ลงวันที่ 19 สิงหาคม 2564

- หนังสือกระทรวงมหาดไทย ที่ มท 0808.2/ว 184 ลงวันที่ 12 มกราคม 2567
- หนังสือกระทรวงมหาดไทย ที่ มท 0808.2/ว 7302 ลงวันที่ 30 กันยายน 2565
- เป็นไปตามระเบียบกระทรวงมหาดไทยว่าด้วยการดูแลรักษาและคุ้มครองป้องกันที่ดินอันเป็นสาธารณสมบัติของแผ่นดินสำหรับพลเมืองใช้ร่วมกัน พ.ศ.2553 ประกอบหนังสือกรมส่งเสริมการปกครองท้องถิ่น ที่ มท 0804.4/ว 1161 ลงวันที่ 5 มิถุนายน 2551 (กองสาธารณสุขและสิ่งแวดล้อม)

**รายจ่ายเกี่ยวเนื่องกับการปฏิบัติราชการที่ไม่เข้าลักษณะ  
รายจ่ายงบรายจ่ายอื่น ๆ**

<b>ค่าใช้จ่ายในการเดินทางไปราชการ</b>	<b>จำนวน</b>	<b>20,000 บาท</b>
<p>เพื่อจ่ายเป็นค่าใช้จ่ายในการเดินทางไปราชการ ในราชอาณาจักรหรือการเดินทางไปราชการต่างประเทศชั่วคราว ให้แก่เจ้าหน้าที่ที่ได้รับอนุมัติให้เดินทางไปราชการ เช่น ค่าเบี้ยเลี้ยงเดินทาง ค่าพาหนะ ค่าเช่าที่พัก ฯลฯ</p> <p>- เป็นไปตามระเบียบกระทรวงมหาดไทย ว่าด้วยค่าใช้จ่าย ในการเดินทางไปราชการของเจ้าหน้าที่ท้องถิ่น พ.ศ. 2555 และแก้ไขเพิ่มเติมถึง(ฉบับที่ 4) พ.ศ. 2561</p> <p>- หนังสือกระทรวงมหาดไทย ที่ มท 0808.2/ว 1797 ลงวันที่ 2 เมษายน 2561</p> <p>- หนังสือกรมส่งเสริมการปกครองท้องถิ่น ที่ มท 0808.2/ว 388 ลงวันที่ 24 กุมภาพันธ์ 2564 (กองสาธารณสุขและสิ่งแวดล้อม)</p>		

	<b>จำนวน</b>	<b>30,000</b>	<b>บาท</b>
<b>ค่าลงทะเบียนอบรม</b>			
<p>เพื่อจ่ายเป็นค่าใช้จ่ายในการฝึกอบรมที่องค์การบริหารส่วนตำบลไม่ได้เป็นหน่วยงานจัดฝึกอบรมเองและมีความจำเป็นต้องส่งเจ้าหน้าที่ขององค์การบริหารส่วนตำบล เข้ารับการฝึกอบรมกับหน่วยงานอื่น</p> <p>- เป็นไปตามระเบียบกระทรวงมหาดไทยว่าด้วยค่าใช้จ่ายในการฝึกอบรมและการเข้ารับการฝึกอบรมของเจ้าหน้าที่ท้องถิ่น พ.ศ.2557 (กองสาธารณสุขและสิ่งแวดล้อม)</p>			
<b>ค่าวัสดุ</b>	<b>รวม</b>	<b>8,000</b>	<b>บาท</b>
<b>วัสดุคอมพิวเตอร์</b>	<b>จำนวน</b>	<b>8,000</b>	<b>บาท</b>
<p>เพื่อจ่ายเป็นค่าวัสดุคอมพิวเตอร์ เช่น แผ่นหรือจานบันทึกข้อมูล อุปกรณ์บันทึกข้อมูล หัวพิมพ์หรือแท็บพิมพ์สำหรับเครื่องพิมพ์คอมพิวเตอร์แผงแป้นอักขระหรือแป้นพิมพ์ เม้าส์ ฯลฯ</p> <p>- เป็นไปตามระเบียบกระทรวงมหาดไทยว่าด้วยการเบิกค่าใช้จ่ายในการบริหารงานขององค์การปกครองส่วนท้องถิ่น พ.ศ. 2562</p> <p>- หนังสือกรมส่งเสริมการปกครองท้องถิ่น ที่ มท 0808.2/ว 1095 ลงวันที่ 28 พฤษภาคม 2564</p> <p>- เป็นไปตามเกณฑ์ราคากลางและคุณลักษณะพื้นฐานการจัดหาอุปกรณ์และระบบคอมพิวเตอร์ของกระทรวงดิจิทัลเพื่อเศรษฐกิจและสังคม (กองสาธารณสุขและสิ่งแวดล้อม)</p>			

งานบริการสาธารณสุขและงานสาธารณสุขอื่น	รวม	856,000	บาท
งบบุคลากร	รวม	450,000	บาท
เงินเดือน (ฝ่ายประจำ)	รวม	450,000	บาท
ค่าตอบแทนพนักงานจ้าง	จำนวน	324,000	บาท
<p>    เพื่อจ่ายเป็นค่าตอบแทนให้แก่พนักงานจ้างตามภารกิจ และพนักงานจ้างทั่วไปรวมถึงเงินปรับปรุงค่าตอบแทนสังกัดกองสาธารณสุขฯ ในตำแหน่งคนงาน จำนวน 3 อัตรา จำนวน 12 เดือน</p> <p>    - เป็นไปตามพระราชบัญญัติระเบียบบริหารงานบุคคลส่วนท้องถิ่น พ.ศ. 2542</p> <p>    - เป็นไปตามแผนอัตรากำลัง 3 ปี (พ.ศ.2567-2569) ขององค์การบริหารส่วนตำบลยะรัง (กองสาธารณสุขและสิ่งแวดล้อม)</p>			
เงินเพิ่มต่าง ๆ ของพนักงานจ้าง	จำนวน	126,000	บาท
<p>    เพื่อจ่ายเป็นเงินเพิ่มการครองชีพชั่วคราวและเงินเพิ่มพิเศษรายเดือนสำหรับการปฏิบัติงานในพื้นที่พิเศษจังหวัดปัตตานี ยะลา นราธิวาส ให้แก่ ของพนักงานจ้าง จำนวน 3 อัตรา จำนวน 12 เดือน</p> <p>    - เป็นไปตามพระราชบัญญัติระเบียบบริหารงานบุคคลส่วนท้องถิ่น พ.ศ. 2542</p> <p>    - หนังสือกระทรวงการคลัง ที่ กค 0408.5/ว 158 ลงวันที่ 25 กันยายน 2560</p> <p>    - เป็นไปตามแผนอัตรากำลัง 3 ปี (พ.ศ.2567 - 2569) ขององค์การบริหารส่วนตำบลยะรัง (กองสาธารณสุขและสิ่งแวดล้อม)</p>			

งบดำเนินงาน	รวม	406,000	บาท
ค่าใช้จ่าย	รวม	306,000	บาท

รายจ่ายเพื่อให้ได้มาซึ่งบริการ

ค่าจ้างเหมาเจ้าหน้าที่ปฏิบัติงานประจำรถการแพทย์	จำนวน	276,000	บาท
-------------------------------------------------	-------	---------	-----

ฉุกเฉิน EMS

เพื่อจ่ายเป็นค่าจ้างเหมาเจ้าหน้าที่ปฏิบัติงานประจำรถการแพทย์ฉุกเฉิน EMS จำนวน 7,500 บาทต่อเดือน จำนวน 2 อัตรา และ จำนวน 8,000 บาทต่อเดือน จำนวน 1 อัตรา จำนวน 12 เดือน

- เป็นไปตามพระราชบัญญัติการแพทย์ฉุกเฉิน

พ.ศ.2551 /ประกาศสถาบันการแพทย์ฉุกเฉิน

แห่งชาติเรื่องหลักเกณฑ์การสนับสนุนการ

ดำเนินงานและบริหารจัดการระบบการแพทย์

ฉุกเฉินท้องถิ่น พ.ศ.2553

- เป็นไปตามระเบียบกระทรวงมหาดไทยว่าด้วย

การเบิกค่าใช้จ่ายในการบริหารงานและบริหาร

จัดการระบบการแพทย์ฉุกเฉินท้องถิ่น พ.ศ.2553

- เป็นไปตามระเบียบกระทรวงมหาดไทยว่าด้วย

การเบิกค่าใช้จ่ายสนนการบริหารงานขององค์กร

ปกครองส่วนท้องถิ่น พ.ศ.2562

- เป็นไปตามหนังสือกระทรวงมหาดไทยที่ มท

0808.2/ว 1627 ลงวันที่ 22 มีนาคม 2564

- เป็นไปตามหนังสือกระทรวงมหาดไทย ด่วนที่สุด

ที่ มท 0808.2/ว 4044 ลงวันที่ 10 กรกฎาคม 2563

เรื่องหลักเกณฑ์การดำเนินการจ้างเอกชน และการ

เบิกจ่ายค่าจ้างเหมาบริการขององค์การบริหาร

ส่วนตำบลปกครองส่วนท้องถิ่น

(กองสาธารณสุขและสิ่งแวดล้อม)

**ค่าจ้างเหมาบริการ****จำนวน****10,000 บาท**

เพื่อจ่ายเป็นค่าใช้จ่ายเพื่อให้ได้มาซึ่งบริการ เช่น ค่าถ่ายเอกสาร , ค่าเย็บหนังสือหรือเข้าปกหนังสือ , ค่าซັักฟอก , ค่ากำจัดขยะหรือสิ่งปฏิกูล , ค่าระวางบรรทุก , ค่าเช่าทรัพย์สิน(ยกเว้นค่าเช่าบ้าน) , ค่าโฆษณาและเผยแพร่ประชาสัมพันธ์ , ค่าธรรมเนียมต่างๆ , ค่าเบี้ยประกัน , ค่าใช้จ่ายในการดำเนินคดีตามคำพิพากษา,ค่าจ้างเหมาบริการบุคคลภายนอก เช่น ค่าจ้างที่ปรึกษา ค่าจ้างออกแบบ ค่ารับรองแบบค่าจ้างทำระบบแผนที่ภาษี ค่าจ้างทนายความ , ค่าจ้างผู้เชี่ยวชาญบัญชี , ค่าจ้างปรับปรุงโดเมน website ค่าตรวจวินิจฉัยโรค , ค่าทำหมันสัตว์ , ค่าจ้างแรงงานราษฎรกรณีดำเนินการเอง,ค่าจ้างเหมาที่มีลักษณะการจ้างทำเพื่อให้ได้มาซึ่งป้ายประชาสัมพันธ์ ป้ายชื่อสำนักงาน หรือป้ายอื่นๆที่ไม่มีลักษณะเป็นสิ่งก่อสร้าง , ค่าติดตั้งไฟฟ้าเพื่อใช้ในอาคาร , ค่าติดตั้งประปาเพื่อใช้ในอาคาร , ค่าติดตั้งโทรศัพท์ ค่าใช้จ่ายต่างๆติดตั้งโทรศัพท์, ยกเว้นค่าเครื่องโทรศัพท์ฟ่งภายในและเครื่องโทรศัพท์ภายใน , ค่าติดตั้งเครื่องรับสัญญาณต่างๆ (ที่ไม่เข้าลักษณะที่ดินและสิ่งก่อสร้าง)

- เป็นไปตามระเบียบกระทรวงมหาดไทยว่าด้วยการเบิกค่าใช้จ่ายในการบริหารงานขององค์กรปกครองส่วนท้องถิ่น พ.ศ. 2562
- เป็นไปตามระเบียบกระทรวงมหาดไทยว่าด้วยค่าใช้จ่ายในการจัดทำประกันภัยทรัพย์สินขององค์กรปกครองส่วนท้องถิ่น พ.ศ.2562 และแก้ไขเพิ่มเติม(ฉบับที่ 2) พ.ศ. 2563
- หนังสือกระทรวงมหาดไทย ที่ มท 0808.2/ว 4759 ลงวันที่ 19 สิงหาคม 2564
- หนังสือกระทรวงมหาดไทย ที่ มท 0808.2/ว 184 ลงวันที่ 12 มกราคม 2567

- หนังสือกระทรวงมหาดไทย ที่ มท 0808.2/ว  
7302 ลงวันที่ 30 กันยายน 2565  
(กองสาธารณสุขและสิ่งแวดล้อม)

รายจ่ายเกี่ยวเนื่องกับการปฏิบัติราชการที่ไม่เข้าลักษณะ  
รายจ่ายงบรายจ่ายอื่น ๆ

<b>โครงการสัตว์ปลอดโรค คนปลอดภัย จากโรคพิษ สุนัขบ้า</b>	<b>จำนวน</b>	<b>20,000 บาท</b>
-------------------------------------------------------------	--------------	-------------------

เพื่อจ่ายเป็นค่าใช้จ่ายในโครงการสัตว์ปลอดภัย  
คนปลอดภัย จากโรคพิษสุนัขบ้าโดยจ่ายเป็นค่า  
จ้างเหมาบริการสำรวจข้อมูลจำนวนสัตว์และขึ้น  
ทะเบียนสัตว์ตามโครงการสัตว์ปลอดโรคคน  
ปลอดภัยตามพระปณิธานศาสตราจารย์ ดร.สมเด็จ  
พระเจ้าอนงนางเธอเจ้าฟ้าจุฬาภรณวลัยลักษณ์  
อัครราชกุมารี กรมพระศรีสวางควัฒนวรขัตติยราช  
นารี ค่าใช้จ่ายในการใช้และการตกแต่งสถานที่  
อบรม ค่าวัสดุ เครื่องเขียน วัสดุอุปกรณ์ ค่าอาหาร  
อาหารว่างและ เครื่องดื่ม ค่าสมนาคุณวิทยากร  
และค่าใช้จ่ายอื่น ๆ ที่เกี่ยวข้องและจำเป็น  
- เป็นไปตามหนังสือกรมส่งเสริมการปกครอง  
ท้องถิ่น ที่ มท0810.5/ว 2072 ลงวันที่ 5  
กรกฎาคม 2561  
- เป็นไปตามหนังสือกระทรวงมหาดไทยที่ มท  
0808.2/ว 7302 ลงวันที่ 30 กันยายน 2565  
- เป็นไปตามระเบียบกระทรวงมหาดไทยว่าด้วย  
ค่าใช้จ่ายในการฝึกอบรมและการเข้ารับการฝึก  
อบรมของเจ้าหน้าที่ท้องถิ่น พ.ศ.2557  
- เป็นไปตามแผนพัฒนาท้องถิ่น(พ.ศ.2566-2570)  
ฉบับทบทวน ครั้งที่ 1/2567 หน้า 73 ลำดับที่ 2  
(กองสาธารณสุขและสิ่งแวดล้อม)

<b>ค่าวัสดุ</b>	<b>รวม</b>	<b>88,000 บาท</b>
<b>วัสดุเชื้อเพลิงและหล่อลื่น</b>	<b>จำนวน</b>	<b>48,000 บาท</b>
<p>เพื่อจ่ายเป็นค่าวัสดุเชื้อเพลิงและหล่อลื่น เช่น แก๊สหุงต้ม น้ำมันเชื้อเพลิง น้ำมันดีเซล น้ำมันก๊าด น้ำมันเบนซิน น้ำมันเตา น้ำมันจาระบี น้ำมันเครื่อง ถ่านก๊าซ น้ำมันเกียร์ น้ำมันหล่อลื่น ฯลฯ</p> <p>- เป็นไปตามระเบียบกระทรวงมหาดไทยว่าด้วยการเบิกค่าใช้จ่ายในการบริหารงานขององค์กรปกครองส่วนท้องถิ่น พ.ศ. 2562</p> <p>- หนังสือกรมส่งเสริมการปกครองท้องถิ่น ที่ มท 0808.2/ว 1095 ลงวันที่ 28 พฤษภาคม 2564 (กองสาธารณสุขและสิ่งแวดล้อม)</p>		
<b>วัสดุวิทยาศาสตร์หรือการแพทย์</b>	<b>จำนวน</b>	<b>20,000 บาท</b>
<p>เพื่อจ่ายเป็นเงินค่าวัสดุวิทยาศาสตร์หรือการแพทย์ ที่มีลักษณะโดยสภาพไม่คงทนถาวรหรือตามปกติมีอายุการใช้งานไม่ยืนนาน สิ้นเปลือง หหมดไป หรือเปลี่ยนสภาพไปในระยะเวลาอันสั้น รวมถึงรายจ่ายที่ต้องชำระพร้อมกับค่าวัสดุ เช่น ค่าขนส่ง ค่าภาษี ค่าประกันภัย ค่าติดตั้ง วัสดุคงทนสิ่งของที่โดยสภาพมีลักษณะคงทนแต่ตามปกติมีอายุการใช้งานไม่ยืนนาน หรือเมื่อนำไปใช้งานแล้วเกิดความชำรุดเสียหายไม่สามารถซ่อมแซมให้ใช้งานได้ดั้งเดิมหรือซ่อมแซมแล้ว ไม่คุ้มค่า เช่น ชุดเครื่องมือผ่าตัด ที่วางกรวยแก้ว กระบอกตรง เบ้าหลอม หูฟัง (Stethoscope) เปลหามคนไข้ คีมถอนฟันเครื่อง วัตน้ำฝน ถังเก็บเชื้อเพลิง เครื่องนึ่ง เครื่องมือวิทยาศาสตร์ เครื่องวัดอุณหภูมิ (ปรอทวัดไข้) ฯลฯ วัสดุสิ้นเปลือง สิ่งของที่โดยสภาพมีลักษณะเมื่อใช้แล้วย่อมสิ้นเปลือง หหมดไป แปรสภาพ หรือเปลี่ยนสภาพไปในระยะเวลาอันสั้นหรือไม่คงสภาพเดิม เช่น สำลี และผ้าพันแผล ยาและเวชภัณฑ์</p>		

แอลกอฮอล์ ฟิล์มเอกซเรย์ เคมีภัณฑ์ออกซิเจน  
 น้ำยาต่างๆ เลือด สายยาง ลูกยาง หลอดแก้ว  
 ลวดเชื่อมเงิน ถังมือ กระดาษกรอง จุกต่างๆ  
 สัตว์เลี้ยงเพื่อการทดลองวิทยาศาสตร์หรือ  
 การแพทย์ หลอดเอกซเรย์ ทRAYอะเบท น้ำยา  
 ฟันหมอก ควันกำจัดยุง คลอรีน สารส้ม หน้ากาก  
 ออนามัย ชุดป้องกันเชื้อ (แบบใช้ครั้งเดียวทิ้ง) ฯลฯ

1. ระเบียบกระทรวงมหาดไทย ว่าด้วยวิธีการ  
 งบประมาณขององค์กรปกครองส่วนท้องถิ่น  
 พ.ศ.2563
2. หนังสือกระทรวงมหาดไทย ที่ มท 0808.2/ว  
 1627 ลง วันที่ 22 มีนาคม 2564
3. หนังสือกรมส่งเสริมการปกครองท้องถิ่น ที่ มท  
 0808.2/ว 1095 ลงวันที่ 28 พฤษภาคม 2564
4. หนังสือกระทรวงมหาดไทย ที่ มท 0808.2/ว  
 3479 ลงวันที่ 30 มิถุนายน 2564 เรื่อง ชักซ้อม  
 แนวทางการจัดทำงบประมาณรายจ่ายประจำปี  
 พ.ศ.2565 ขององค์กรปกครองส่วนท้องถิ่น  
 (กองสาธารณสุขและสิ่งแวดล้อม)

#### วัสดุเครื่องแต่งกาย

จำนวน

20,000 บาท

เพื่อจ่ายเป็นเงินค่าวัสดุเครื่องแต่งกายที่มีลักษณะ  
 โดยสภาพไม่คงทนถาวรหรือตามปกติมีอายุการใช้งาน  
 งานไม่ยืนนาน สิ้นเปลือง หดไป หรือเปลี่ยนสภาพ  
 ไปในระยะเวลาอันสั้น รวมถึงรายจ่ายที่ต้องชำระ  
 พร้อมกับค่าวัสดุ เช่น ค่าขนส่ง ค่าภาษี ค่า  
 ประกันภัยค่าติดตั้ง วัสดุคงทน สิ่งของที่โดยสภาพ  
 มีลักษณะคงทนแต่ตามปกติมีอายุการใช้งานไม่  
 ยืนนาน หรือเมื่อนำไปใช้งานแล้วเกิดความชำรุด  
 เสียหายไม่สามารถซ่อมแซมให้ใช้งานได้ดั้งเดิม  
 หรือซ่อมแซมแล้ว ไม่คุ้มค่า เช่น เครื่องแบบ/ชุด  
 ปฏิบัติงานเสื้อ กางเกง ผ้า เครื่องหมายต่างๆ  
 ถูงเท้า/ถูงมือรองเท้า เข็มขัด หมวก ผ้าพันคอ  
 เสื้อสะท้อนแสง เสื้อชูชีพ ชุดดับเพลิงรวมถึงชนิด

กันไฟ (ไม่รวมถึงออกซิเจน) ชุดประดาน้ำ (ไม่รวมถึงออกซิเจน) เครื่องแต่งกายสำหรับงานกวาดถนน/ล้างท่อใส่สารเคมี เครื่องแต่งกายของผู้ปฏิบัติงานในโรงพยาบาล/ศูนย์บริการสาธารณสุข ชุดนาฏศิลป์ ชุดดุริยางค์ ฯลฯ วัสดุสิ้นเปลืองสิ่งของที่โดยสภาพมีลักษณะเมื่อใช้แล้วย่อมสิ้นเปลือง หมดไป แปรสภาพ หรือเปลี่ยนสภาพไปในระยะเวลาอันสั้น หรือไม่คงสภาพเดิม เช่น วุฒิบัตร อปพร. บัตรประจำตัว อปพร. เข็มเครื่องหมาย อปพร. ฯลฯ

1. ระเบียบกระทรวงมหาดไทย ว่าด้วยวิธีการงบประมาณขององค์กรปกครองส่วนท้องถิ่น พ.ศ.2563
2. หนังสือกระทรวงมหาดไทย ที่ มท 0808.2/ว 1627 ลงวันที่ 22 มีนาคม 2564 เรื่อง หลักเกณฑ์และอัตราค่าใช้จ่ายประกอบการพิจารณา งบประมาณรายจ่ายประจำปี que เบิกจ่ายในลักษณะ ค่าใช้สอย วัสดุ และค่าสาธารณูปโภค
3. หนังสือกรมส่งเสริมการปกครองส่วนท้องถิ่น ที่ มท 0808.2/ว 1095 ลงวันที่ 28 พฤษภาคม 2564 เรื่อง รูปแบบและการจําแนกประเภท รายรับ – รายจ่าย งบประมาณรายจ่ายประจำปี ขององค์กรปกครองส่วนท้องถิ่น
4. หนังสือกระทรวงมหาดไทย ที่ มท 0808.2/ว 3479 ลงวันที่ 30 มิถุนายน 2564 เรื่อง ชักซ้อมแนวทางการจัดทำงบประมาณรายจ่ายประจำปี พ.ศ.2565 ขององค์กรปกครองส่วนท้องถิ่น (กองสาธารณสุขและสิ่งแวดล้อม)

ค่าสาธารณูปโภค	รวม	12,000	บาท
ค่าบริการโทรศัพท์	จำนวน	12,000	บาท

เพื่อจ่ายเป็นค่าโทรศัพท์พื้นฐานในสำนักงาน  
ค่าโทรศัพท์เคลื่อนที่ ฯลฯ และให้หมายความ  
รวมถึงค่าใช้จ่ายเพื่อให้ได้มาซึ่งบริการดังกล่าว  
และค่าใช้จ่ายที่เกิดขึ้นเกี่ยวกับการให้บริการ เช่น  
ค่าเช่า ค่าเช่าเครื่อง เลขหมายโทรศัพท์ ค่าบำรุง  
รักษาสาย ค่าบริการสาธารณูปโภค สื่อสารและ  
โทรคมนาคม รวมถึงค่าใช้จ่ายที่ต้องชำระพร้อม  
กัน เช่น ค่าบริการ ค่าภาษี เป็นต้น

- ระเบียบกระทรวงมหาดไทย ว่าด้วยวิธีการ  
งบประมาณขององค์กรปกครองส่วนท้องถิ่น  
พ.ศ.2563
- หนังสือกระทรวงมหาดไทย ที่ มท 0808.2/  
ว 1627 ลงวันที่ 22 มีนาคม 2564 เรื่องหลัก  
เกณฑ์และอัตราค่าใช้จ่ายประกอบการพิจารณา  
งบประมาณรายจ่ายประจำปี que เบิกจ่ายในลักษณะ  
ค่าใช้จ่ายวัสดุ และค่าสาธารณูปโภค
- หนังสือกรมส่งเสริมการปกครองท้องถิ่น ที่ มท  
0808.2/ว 1095 ลงวันที่ 28 พฤษภาคม 2564  
เรื่อง รูปแบบและการจำแนกประเภทรายรับ -  
รายจ่าย งบประมาณรายจ่ายประจำปีขององค์กร  
ปกครองส่วนท้องถิ่น  
(กองสาธารณสุขและสิ่งแวดล้อม)

งานสวัสดิการสังคมและสังคมสงเคราะห์	รวม	766,200	บาท
งบบุคลากร	รวม	704,700	บาท
เงินเดือน (ฝ่ายประจำ)	รวม	704,700	บาท
เงินเดือนข้าราชการ หรือพนักงานส่วนท้องถิ่น	จำนวน	482,000	บาท
<p>เพื่อจ่ายเป็นเงินเดือนรวมถึงเงินเลื่อนขั้น เงินเดือนประจำปีให้แก่พนักงานส่วนตำบล ในตำแหน่งนักพัฒนาชุมชน (ปก/ชก) จำนวน 1 อัตรา จำนวน 12 เดือน - เป็นไปตามพระราชบัญญัติระเบียบบริหาร งานบุคคลส่วนท้องถิ่น พ.ศ. 2542 - เป็นไปตามแผนอัตรากำลัง 3 ปี (พ.ศ.2567- 2569) ขององค์การบริหารส่วนยะรัง (สำนักปลัด)</p>			
เงินเพิ่มต่างๆ ของข้าราชการ หรือพนักงานส่วนท้องถิ่น	จำนวน	30,000	บาท
<p>เพื่อจ่ายเป็นเงินเพิ่มต่างๆ ให้แก่พนักงานส่วนตำบล ผู้มีสิทธิ ในตำแหน่ง นักพัฒนาชุมชนจำนวน 1 อัตรา จำนวน 12 เดือน - เป็นไปตามพระราชบัญญัติระเบียบบริหารงาน บุคคลส่วนท้องถิ่น พ.ศ. 2542 - เป็นไปตามแผนอัตรากำลัง 3 ปี (พ.ศ. 2567 - 2569) ขององค์การบริหารส่วนตำบล (สำนักปลัด)</p>			
ค่าตอบแทนพนักงานจ้าง	จำนวน	149,500	บาท
<p>เพื่อจ่ายเป็นค่าตอบแทนให้แก่พนักงานจ้างตาม ภารกิจ และพนักงานจ้างทั่วไป รวมถึงเงินปรับปรุง ค่าตอบแทนในตำแหน่ง ผู้ช่วยเจ้าพนักงานพัฒนา ชุมชนจำนวน 1 อัตรา จำนวน 12 เดือน - เป็นไปตามพระราชบัญญัติระเบียบบริหารงาน บุคคลส่วนท้องถิ่น พ.ศ. 2542 - เป็นไปตามแผนอัตรากำลัง 3 ปี (พ.ศ.2567- 2569) ขององค์การบริหารส่วนตำบลยะรัง (สำนักปลัด)</p>			

<p><b>เงินเพิ่มต่าง ๆ ของพนักงานจ้าง</b></p> <p>เพื่อจ่ายเป็นเงินเพิ่มการครองชีพชั่วคราวและเงินเพิ่มพิเศษรายเดือนสำหรับการปฏิบัติงานในพื้นที่พิเศษจังหวัดปัตตานี ยะลา นราธิวาส ให้แก่ พนักงานจ้าง จำนวน 1 อัตรา จำนวน 12 เดือน</p> <ul style="list-style-type: none"> <li>- เป็นไปตามพระราชบัญญัติระเบียบบริหารงานบุคคลส่วนท้องถิ่น พ.ศ. 2542</li> <li>- หนังสือกระทรวงการคลัง ที่ กค 0408.5/ว 158 ลงวันที่ 25 กันยายน 2560</li> <li>- เป็นไปตามแผนอัตรากำลัง 3 ปี (พ.ศ.2567-2569) ขององค์การบริหารส่วนตำบลยะรัง (สำนักปลัด)</li> </ul>	<b>จำนวน</b>	<b>43,200 บาท</b>
<p><b>งบดำเนินงาน</b></p>	<b>รวม</b>	<b>61,500 บาท</b>
<p><b>ค่าตอบแทน</b></p>	<b>รวม</b>	<b>61,500 บาท</b>
<p><b>ค่าเช่าบ้าน</b></p> <p>เพื่อจ่ายเป็นเงินค่าเช่าบ้านให้แก่ข้าราชการ/พนักงานส่วนท้องถิ่นที่มีสิทธิได้รับตามอัตราที่ระเบียบฯ กำหนด</p> <ul style="list-style-type: none"> <li>- เป็นไปตามระเบียบกระทรวงมหาดไทยว่าด้วยค่าเช่าบ้านของข้าราชการส่วนท้องถิ่น พ.ศ.2548 และแก้ไขเพิ่มเติมถึง(ฉบับที่ 5) พ.ศ.2565</li> <li>- หนังสือกระทรวงมหาดไทย ที่ มท 0808.2/ว 0679 ลงวันที่ 6 กุมภาพันธ์ 2561(สำนักปลัด)</li> </ul>	<b>จำนวน</b>	<b>54,000 บาท</b>
<p><b>เงินช่วยเหลือการศึกษาบุตร</b></p>		
<p><b>เงินช่วยเหลือการศึกษาบุตรข้าราชการ/พนักงาน/ลูกจ้างประจำ</b></p> <p>เพื่อจ่ายเป็นเงินช่วยเหลือการศึกษาบุตร ให้แก่ข้าราชการที่มีสิทธิได้รับตามอัตราที่ระเบียบฯ กำหนด</p> <ul style="list-style-type: none"> <li>- เป็นไปตามระเบียบกระทรวงมหาดไทยว่าด้วยเงินสวัสดิการเกี่ยวกับการศึกษาบุตรขององค์กรปกครองส่วนท้องถิ่น พ.ศ. 2563 (สำนักปลัด)</li> </ul>	<b>จำนวน</b>	<b>7,500 บาท</b>

แผนงานเคหะและชุมชน

งานไฟฟ้าและประปา	รวม	1,430,000	บาท
งบดำเนินงาน	รวม	390,000	บาท
<b>ค่าใช้สอย</b>	รวม	120,000	บาท
รายจ่ายเพื่อให้ได้มาซึ่งบริการ			
ค่าจ้างเหมาเจ้าหน้าที่ซ่อมแซมไฟฟ้าสาธารณะ	จำนวน	120,000	บาท
เพื่อจ่ายเป็นค่าจ้างเหมาเจ้าหน้าที่ซ่อมแซม			
ไฟฟ้าสาธารณะ จำนวน 1 อัตราๆละ 10,000			
บาทจำนวน 12 เดือน			
- หนังสือกระทรวงมหาดไทย ที่ มท 0808.2/ว			
1627 ลงวันที่ 22 มีนาคม 2564 (กองช่าง)			
<b>ค่าวัสดุ</b>	รวม	150,000	บาท
<b>วัสดุไฟฟ้าและวิทยุ</b>	จำนวน	120,000	บาท
เพื่อจ่ายเป็นค่าวัสดุไฟฟ้าและวิทยุ ที่ เช่นไมโคร			
โฟนขาดังไมโครโฟน โคมไฟ โทรโข่ง ไมค์ลอย			
พร้อมเครื่องส่งสัญญาณพีวีส เทป ปลั๊กไฟฟ้า			
สวิตซ์ไฟฟ้า ฯลฯ			
- เป็นไปตามระเบียบกระทรวงมหาดไทยว่าด้วย			
การเบิกค่าใช้จ่ายในการบริหารงานขององค์กร			
ปกครองส่วนท้องถิ่น พ.ศ.2562			
- หนังสือกรมส่งเสริมการปกครองท้องถิ่น ที่ มท			
0808.2/ว 1095 ลงวันที่ 28 พฤษภาคม 2564			
(กองช่าง)			

<b>วัสดุเชื้อเพลิงและหล่อลื่น</b>	<b>จำนวน</b>	<b>30,000</b>	<b>บาท</b>
<p>เพื่อจ่ายเป็นค่าวัสดุเชื้อเพลิงและหล่อลื่น เช่น แก๊สหุงต้ม น้ำมันเชื้อเพลิง น้ำมันดีเซล น้ำมันก๊าด น้ำมันเบนซิน น้ำมันเตา น้ำมันจาระบี น้ำมันเครื่อง ถ่านก๊าซ น้ำมันเกียร์ น้ำมันหล่อลื่น ฯลฯ</p> <p>- เป็นไปตามระเบียบกระทรวงมหาดไทยว่าด้วยการเบิกค่าใช้จ่ายในการบริหารงานขององค์กรปกครองส่วนท้องถิ่น พ.ศ. 2562</p> <p>- หนังสือกรมส่งเสริมการปกครองท้องถิ่น ที่ มท 0808.2/ว 1095 ลงวันที่ 28 พฤษภาคม 2564 (กองช่าง)</p>			
<b>ค่าสาธารณูปโภค</b>	<b>รวม</b>	<b>120,000</b>	<b>บาท</b>
<b>ค่าไฟฟ้า</b>	<b>จำนวน</b>	<b>120,000</b>	<b>บาท</b>
<p>เพื่อจ่ายเป็นค่าไฟฟ้า สำนักงานหรือในที่สาธารณะ</p> <p>- เป็นไปตามระเบียบกระทรวงมหาดไทยว่าด้วยการเบิกค่าใช้จ่ายในการบริหารงานขององค์กรปกครองส่วนท้องถิ่น พ.ศ. 2562</p> <p>- หนังสือกรมส่งเสริมการปกครองท้องถิ่น ที่ มท 0808.2/ว 1095 ลงวันที่ 28 พฤษภาคม 2564 (กองช่าง)</p>			
<b>งบเงินอุดหนุน</b>	<b>รวม</b>	<b>1,040,000</b>	<b>บาท</b>
<b>เงินอุดหนุน</b>	<b>รวม</b>	<b>1,040,000</b>	<b>บาท</b>
<b>เงินอุดหนุนรัฐวิสาหกิจ</b>			
<b>อุดหนุนการไฟฟ้าส่วนภูมิภาคจังหวัดปัตตานี</b>	<b>จำนวน</b>	<b>1,040,000</b>	<b>บาท</b>
<p><b>โครงการขยายเขตไฟฟ้าในพื้นที่ตำบลยะรัง</b></p> <p>เพื่อจ่ายเป็นเงินอุดหนุนการไฟฟ้าส่วนภูมิภาคจังหวัดปัตตานีเพื่อดำเนินการขยายเขตไฟฟ้าในพื้นที่ตำบลยะรัง</p> <p>- เป็นไปตามระเบียบกระทรวงมหาดไทยว่าด้วยเงินอุดหนุนขององค์กรปกครองส่วนท้องถิ่น พ.ศ. 2559 และแก้ไขเพิ่มเติม (ฉบับที่ 2 ) พ.ศ.2563</p>			

- แผนพัฒนาท้องถิ่น พ.ศ.2566 - 2570) ฉบับ  
 ทบทวน ครั้งที่ 1 /2567 หน้า 98 ลำดับที่ 1  
 (กองช่าง)

งานกำจัดขยะมูลฝอยและสิ่งปฏิกูล	รวม	1,310,000	บาท
งบบุคลากร	รวม	220,000	บาท
เงินเดือน (ฝ่ายประจำ)	รวม	220,000	บาท
ค่าตอบแทนพนักงานจ้าง	จำนวน	190,000	บาท
<p>เพื่อจ่ายเป็นค่าตอบแทนให้แก่พนักงานจ้าง          ตามภารกิจและพนักงานจ้างทั่วไปรวมถึงเงิน          ปรับปรุงค่าตอบแทน ตำแหน่งพนักงานขับ          เครื่องจักรกลขนาดเบา (รถบรรทุกขยะ)          จำนวน 1 อัตราจำนวน 12 เดือน          - เป็นไปตามพระราชบัญญัติระเบียบบริหาร          งานบุคคลส่วนท้องถิ่น พ.ศ. 2542          - เป็นไปตามแผนอัตรากำลัง 3 ปี (พ.ศ.2567-          2569) ขององค์การบริหารส่วนตำบลยะรัง          (กองสาธารณสุขและสิ่งแวดล้อม)</p>			
เงินเพิ่มต่าง ๆ ของพนักงานจ้าง	จำนวน	30,000	บาท
<p>เพื่อจ่ายเป็นเงินเพิ่มการครองชีพชั่วคราวและ          เงินเพิ่มพิเศษรายเดือนสำหรับการปฏิบัติงาน          ในพื้นที่พิเศษจังหวัดปัตตานี ยะลา นราธิวาส          ให้แก่ ของพนักงานจ้างจำนวน 1 อัตรา จำนวน          12 เดือน          - เป็นไปตามพระราชบัญญัติระเบียบบริหารงาน          บุคคลส่วนท้องถิ่น พ.ศ. 2542          - หนังสือกระทรวงการคลัง ที่ กค 0408.5/ว158          ลงวันที่ 25 กันยายน 2560          - เป็นไปตามแผนอัตรากำลัง 3 ปี (พ.ศ.2567-          2569) ขององค์การบริหารส่วนตำบลยะรัง          (กองสาธารณสุขและสิ่งแวดล้อม)</p>			

งบดำเนินงาน	รวม	1,080,000	บาท
ค่าใช้จ่าย	รวม	930,000	บาท
รายจ่ายเพื่อให้ได้มาซึ่งบริการ			
<b>ค่าจ้างเหมาเจ้าหน้าที่ปฏิบัติงานทำความสะอาด</b>	<b>จำนวน</b>	<b>336,000</b>	<b>บาท</b>
<b>ถนนสองข้างทาง</b>			
เพื่อจ่ายเป็นค่าจ้างเหมาบริการเจ้าหน้าที่ปฏิบัติงาน			
ทำความสะอาดถนนสองข้างทางจำนวน 4 อัตราๆ			
ละ 7,000 บาทต่อเดือน จำนวน 12 เดือน			
- เป็นไปตามระเบียบกระทรวงมหาดไทย ว่าด้วย			
การเบิกค่าใช้จ่ายในการบริหารงานขององค์กร			
ปกครองส่วนท้องถิ่นพ.ศ. 2562			
- หนังสือกระทรวงมหาดไทย ที่ มท 0808.2/ว			
1317 ลงวันที่28 มีนาคม 2566			
- หนังสือกระทรวงมหาดไทย ที่ มท 0808.2/ว			
7302 ลงวันที่30 กันยายน 2565			
- เป็นไปตามหนังสือกระทรวงมหาดไทย ที่ มท			
0808.2/ว 1627 ลงวันที่ 22 มีนาคม 2564			
(กองสาธารณสุขและสิ่งแวดล้อม)			
<b>ค่าจ้างเหมาเจ้าหน้าที่ปฏิบัติงานประจำรถขยะ</b>	<b>จำนวน</b>	<b>324,000</b>	<b>บาท</b>
เพื่อจ่ายเป็นค่าจ้างเหมาบริการเจ้าหน้าที่			
ปฏิบัติงาน ประจำรถขยะ จำนวน 3 อัตราๆ			
ละ 9,000 บาทต่อเดือน จำนวน 12 เดือน			
- เป็นไปตามระเบียบกระทรวงมหาดไทยว่าด้วย			
การเบิกค่าใช้จ่ายในการบริหารงานขององค์กร			
ปกครองส่วนท้องถิ่นพ.ศ. 2562			
- หนังสือกระทรวงมหาดไทย ที่ มท 0808.2/ว			
1317 ลงวันที่28 มีนาคม 2566			
- หนังสือกระทรวงมหาดไทย ที่ มท 0808.2/ว			
7302 ลงวันที่30 กันยายน 2565			
- เป็นไปตามหนังสือกระทรวงมหาดไทย ที่ มท			
808.2/ว 1627 ลงวันที่ 22 มีนาคม 2564			
(กองสาธารณสุขและสิ่งแวดล้อม)			

<p><b>รายจ่ายเพื่อให้ได้มาซึ่งบริการ</b></p> <p>เพื่อจ่ายเป็นค่าจ้างเหมาบริการ ค่าปรับและถมที่บ่อขยะ ค่าฝังกลบกำจัดขยะ ค่าขนถ่ายจัดการขยะที่โรงกำจัดขยะ ค่าดำเนินการปิดบ่อขยะ ค่าจัดเก็บขยะมูลฝอยหรือค่าจ้างเหมาบริการให้ผู้รับจ้างเหมาทำการอย่างใดอย่างหนึ่งตามอำนาจหน้าที่ ฯลฯ</p> <ul style="list-style-type: none"> <li>- เป็นไปตามระเบียบกระทรวงมหาดไทยว่าด้วยการเบิกค่าใช้จ่ายในการบริหารงานขององค์กรปกครองส่วนท้องถิ่นพ.ศ. 2562</li> <li>- หนังสือกระทรวงมหาดไทย ที่ มท 0808.2/ว 1317 ลงวันที่ 28 มีนาคม 2566</li> <li>- หนังสือกระทรวงมหาดไทย ที่ มท 0808.2/ว 7302 ลงวันที่ 30 กันยายน 2565</li> <li>- เป็นไปตามหนังสือกระทรวงมหาดไทย ที่ มท 0808.2/ว 1627 ลงวันที่ 22 มีนาคม 2564 (กองสาธารณสุขและสิ่งแวดล้อม)</li> </ul>	<p><b>จำนวน</b>      <b>130,000 บาท</b></p>
------------------------------------------------------------------------------------------------------------------------------------------------------------------------------------------------------------------------------------------------------------------------------------------------------------------------------------------------------------------------------------------------------------------------------------------------------------------------------------------------------------------------------------------------------------------------------------------------------------------------------------------------------------------------------------------------------------------------------------	---------------------------------------------

**รายจ่ายเกี่ยวเนื่องกับการปฏิบัติราชการที่ไม่เข้าลักษณะ  
รายจ่ายงบรายจ่ายอื่น ๆ**

<p><b>โครงการขวาระรัง รักษาสะอาด รักษาสิ่งแวดล้อม</b></p> <p>เพื่อจ่ายเป็นค่าใช้จ่ายในการดำเนินโครงการขวาระรัง รักษาสะอาด รักษาสิ่งแวดล้อม โดยจ่ายเป็นค่าใช้จ่ายในการตกแต่งสถานที่อบรม ค่าสมนาคุณวิทยากร ค่าป้ายประชาสัมพันธ์ ค่าเช่าหรือบริการวัสดุอุปกรณ์ เครื่องเสียง เต็นท์ เวที ค่าอาหารอาหารว่างและเครื่องดื่ม และค่าใช้จ่ายอื่น ๆ ที่เกี่ยวข้องและจำเป็น</p> <ul style="list-style-type: none"> <li>- เป็นไปตามระเบียบกระทรวงมหาดไทยว่าด้วยค่าใช้จ่ายในการฝึกอบรมและการเข้ารับการฝึกอบรมของเจ้าหน้าที่ท้องถิ่น พ.ศ 2557</li> <li>- เป็นไปตามระเบียบกระทรวงมหาดไทยว่าด้วยการเบิกค่าใช้จ่ายในการจัดงาน การจัดกิจกรรมสาธารณะ การส่งเสริมกีฬาและการแข่งขันกีฬา</li> </ul>	<p><b>จำนวน</b>      <b>80,000 บาท</b></p>
------------------------------------------------------------------------------------------------------------------------------------------------------------------------------------------------------------------------------------------------------------------------------------------------------------------------------------------------------------------------------------------------------------------------------------------------------------------------------------------------------------------------------------------------------------------------------------------------------------------------------------------------------------------------------	--------------------------------------------



<b>ค่าวัสดุ</b>	<b>รวม</b>	<b>150,000</b>	<b>บาท</b>
<b>วัสดุงานบ้านงานครัว</b>	<b>จำนวน</b>	<b>40,000</b>	<b>บาท</b>
<p>เพื่อจ่ายเป็นค่าวัสดุงานบ้านงานครัว เช่น หม้อ กระทะ กะละมัง ตะหลิว ผงซักฟอก สบู่ น้ำยาดับกลิ่น เฆ่ง ผ้าปูโต๊ะ ฯลฯ</p> <p>- เป็นไปตามระเบียบกระทรวงมหาดไทยว่าด้วยการเบิกค่าใช้จ่ายในการบริหารงานขององค์กรปกครองส่วนท้องถิ่น พ.ศ. 2562</p> <p>- หนังสือกรมส่งเสริมการปกครองท้องถิ่น ที่ มท 0808.2/ว 1095 ลงวันที่ 28 พฤษภาคม 2564 (กองสาธารณสุขและสิ่งแวดล้อม)</p>			
<b>วัสดุยานพาหนะและขนส่ง</b>	<b>จำนวน</b>	<b>20,000</b>	<b>บาท</b>
<p>เพื่อจ่ายเป็นค่าวัสดุยานพาหนะและขนส่ง เช่น ไขควง ประแจ แม่แรง กุญแจปากตาย กุญแจเลื่อน คีมล๊อค ยางรถยนต์ น้ำมันเบรก ฟิล์มกรองแสง น้ำกลั่น เบาะรถยนต์ เครื่องยนต์(อะไหล่) ชุดเกียร์รถยนต์ เบรก ครีซ พวงมาลัย หม้อน้ำ ฯลฯ</p> <p>- เป็นไปตามระเบียบกระทรวงมหาดไทยว่าด้วยการเบิกค่าใช้จ่ายในการบริหารงานขององค์กรปกครองส่วนท้องถิ่น พ.ศ. 2562</p> <p>- หนังสือกรมส่งเสริมการปกครองท้องถิ่น ที่ มท 0808.2/ว 1095 ลงวันที่ 28 พฤษภาคม 2564 (กองสาธารณสุขและสิ่งแวดล้อม)</p>			
<b>วัสดุเชื้อเพลิงและหล่อลื่น</b>	<b>จำนวน</b>	<b>70,000</b>	<b>บาท</b>
<p>เพื่อจ่ายเป็นค่าวัสดุเชื้อเพลิงและหล่อลื่น เช่น แก๊สหุงต้ม น้ำมันเชื้อเพลิง น้ำมันดีเซล น้ำมันก๊าด น้ำมันเบนซิน น้ำมันเตา น้ำมันจาระบี น้ำมัน เครื่องถ่าน ก๊าซน้ำมันเกียร์ น้ำมันหล่อลื่น ฯลฯ</p> <p>- เป็นไปตามระเบียบกระทรวงมหาดไทยว่าด้วยการเบิกค่าใช้จ่ายในการบริหารงานขององค์กรปกครองส่วนท้องถิ่น พ.ศ. 2562</p>			

- หนังสือกรมส่งเสริมการปกครองท้องถิ่น ที่ มท  
0808.2/ว 1095 ลงวันที่ 28 พฤษภาคม 2564  
(กองสาธารณสุขและสิ่งแวดล้อม)

<b>วัสดุการเกษตร</b>	<b>จำนวน</b>	<b>20,000</b>	<b>บาท</b>
<p>เพื่อจ่ายเป็นค่าวัสดุการเกษตร เช่น เคียว สปริง เกอ์ร จอบหมุน ผ่านไถกระทะ คราดซี่พรวนดิน ระหว่างแถว อวน กระชัง มีดตัดต้นไม้ ปุ๋ย ยา ป้องกันและกำจัดศัตรูพืชและสัตว์ ฯลฯ</p> <p>- เป็นไปตามระเบียบกระทรวงมหาดไทยว่าด้วย การเบิกค่าใช้จ่ายในการบริหารงานขององค์กร ปกครองส่วนท้องถิ่น พ.ศ. 2562</p> <p>- หนังสือกรมส่งเสริมการปกครองท้องถิ่น ที่ มท 0808.2/ว 1095 ลงวันที่ 28 พฤษภาคม 2564 (กองสาธารณสุขและสิ่งแวดล้อม)</p>			
<b>งบลงทุน</b>	<b>รวม</b>	<b>10,000</b>	<b>บาท</b>
<b>ค่าครุภัณฑ์</b>	<b>รวม</b>	<b>10,000</b>	<b>บาท</b>
<b>ค่าบำรุงรักษาและปรับปรุงครุภัณฑ์</b>			
<b>ค่าบำรุงรักษาและปรับปรุงครุภัณฑ์</b>	<b>จำนวน</b>	<b>10,000</b>	<b>บาท</b>
<p>เพื่อจ่ายเป็นค่าบำรุงรักษาและปรับปรุงครุภัณฑ์ ซ่อมแซมบำรุงรักษาโครงการของครุภัณฑ์ขนาดใหญ่ ใหญ่ ซึ่งไม่รวมถึงค่าซ่อมบำรุงตามปกติหรือค่า ซ่อมกลาง</p> <p>- หนังสือกรมส่งเสริมการปกครองท้องถิ่น ที่ มท 0808.2/ว 1095 ลงวันที่ 28 พฤษภาคม 2564 (กองสาธารณสุขและสิ่งแวดล้อม)</p>			

แผนงานสร้างความเข้มแข็งของชุมชน

งานส่งเสริมและสนับสนุนความเข้มแข็งชุมชน	รวม	720,000	บาท
งบดำเนินงาน	รวม	670,000	บาท
ค่าใช้จ่าย	รวม	670,000	บาท
รายจ่ายเกี่ยวกับการปฏิบัติราชการที่ไม่เข้าลักษณะ รายจ่ายงบรายจ่ายอื่น ๆ			
โครงการเตรียมความพร้อมก่อนแต่งงานและการ วางแผนครอบครัว	จำนวน	40,000	บาท
เพื่อจ่ายเป็นค่าใช้จ่ายในการดำเนินโครงการ เตรียมความพร้อมก่อนแต่งงานและการวางแผน ครอบครัวเช่น ได้แก่ ค่าสมนาคุณ วิทยากร ค่าอาหาร อาหารว่างและเครื่องดื่ม ค่าใช้จ่ายเกี่ยวกับสถานที่ และค่าใช้จ่ายอื่น ๆ ที่จำเป็น			
- เป็นไปตามระเบียบกระทรวงมหาดไทยว่าด้วย ค่าใช้จ่ายในการฝึกอบรมและการเข้ารับการฝึก อบรมของเจ้าหน้าที่ท้องถิ่น พ.ศ.2557			
- เป็นไปตามแผนพัฒนาท้องถิ่น (พ.ศ.2566 – 2570) ฉบับทบทวน ครั้งที่ 1/2567 หน้าที่ 82 ลำดับที่ 16 (สำนักปลัด)			
โครงการฝึกอบรมคุณธรรมจริยธรรมเยาวชน	จำนวน	130,000	บาท
เพื่อจ่ายเป็นค่าใช้จ่ายในการดำเนินโครงการฝึก อบรมคุณธรรมจริยธรรมเยาวชน เช่น ค่าใช้จ่าย เกี่ยวกับการใช้และการตกแต่งสถานที่ฝึก อบรม ค่าวัสดุเครื่องเขียนและอุปกรณ์ค่ากระเป่าเอกสาร สำหรับผู้เข้ารับการฝึกอบรม ค่าที่พัก ค่าอาหาร ว่างและเครื่องดื่ม ค่าสมนาคุณวิทยากร ค่าอาหาร และค่าใช้จ่ายอื่น ๆ ที่จำเป็น			
- เป็นไปตามระเบียบกระทรวงมหาดไทยว่าด้วย ค่าใช้จ่ายในการฝึกอบรมและการเข้ารับการฝึก			

อบรมของเจ้าหน้าที่ท้องถิ่น พ.ศ.2557

- เป็นไปหนังสือกระทรวงมหาดไทย ที่ มท

0810.6/ว 3188 ลงวันที่ 28 พฤษภาคม 2562

- เป็นไปหนังสือกระทรวงมหาดไทย ด่วนที่สุด

ที่ มท 0810.6/ว 7523 ลงวันที่ 7 ตุลาคม 2565

- เป็นไปหนังสือกระทรวงมหาดไทย ด่วนที่สุด

ที่ มท 0810.6/ว 3253 ลงวันที่ 12 ตุลาคม

2565

- เป็นไปตามแผนพัฒนาท้องถิ่น (พ.ศ.2566-

2570) ฉบับทบทวน ครั้งที่ 1/2567 หน้าที่ 78

ลำดับที่ 2 (สำนักปลัด)

**โครงการฝึกอบรมและศึกษาดูงานเพื่อพัฒนา  
ศักยภาพคณะกรรมการกองทุนสวัสดิการชุมชน  
ตำบลยะรัง**

**จำนวน 100,000 บาท**

เพื่อจ่ายเป็นค่าใช้จ่ายในการดำเนินโครงการ  
ฝึกอบรมและศึกษาดูงานเพื่อพัฒนาศักยภาพ  
คณะกรรมการกองทุนสวัสดิการชุมชนตำบล  
ยะรัง เช่น ค่าใช้จ่ายเกี่ยวกับการใช้และการ  
ตกแต่งสถานที่ฝึกอบรม ค่าวัสดุ เครื่องเขียน  
และอุปกรณ์ ค่ากระเป๋หรือสิ่งที่ใช้บรรจุ  
เอกสารสำหรับ ผู้เข้ารับการฝึกอบรม ค่าที่  
พัก ค่าอาหารว่างและเครื่องดื่ม ค่าสมนาคุณ  
วิทยากรค่าอาหารและค่าใช้จ่ายอื่นๆที่จำเป็น  
- เป็นไปตามระเบียบกระทรวงมหาดไทยว่า  
ด้วยค่าใช้จ่ายในการฝึกอบรมและการเข้ารับ  
การฝึกอบรมของเจ้าหน้าที่ท้องถิ่น พ.ศ.2557  
- เป็นไปตามแผนพัฒนาท้องถิ่น(พ.ศ. 2566-  
2570) ฉบับทบทวน ครั้งที่ 1/2567หน้าที่ 81  
ลำดับที่ 13 (สำนักปลัด)

<b>โครงการฝึกอบรมและศึกษาดูงานเรียนรู้วิถีชีวิต เศรษฐกิจพอเพียงชุมชนต้นแบบ</b>	<b>จำนวน</b>	<b>150,000 บาท</b>
<ul style="list-style-type: none"> <li>- เพื่อจ่ายเป็นค่าใช้จ่ายในการดำเนินโครงการ ฝึกอบรมและศึกษาดูงานเรียนรู้วิถีชีวิตเศรษฐกิจ พอเพียงชุมชนต้นแบบ ได้แก่ ค่าใช้จ่ายเกี่ยวกับ การใช้และการตกแต่งสถานที่ฝึกอบรม ค่าวัสดุ เครื่องเขียนและอุปกรณ์ค่ากระเป๋าค่าหรือสิ่งที่ใช้ บรรจุเอกสารสำหรับผู้เข้ารับการฝึกอบรม ค่าอาหารว่างและเครื่องดื่ม ค่าสมนาคุณวิทยากร ค่าอาหาร และค่าใช้จ่ายอื่นๆ ที่จำเป็น</li> <li>- เป็นไปตามระเบียบกระทรวงมหาดไทยว่าด้วย ค่าใช้จ่ายในการฝึกอบรมและการเข้ารับการฝึก อบรมของเจ้าหน้าที่ท้องถิ่น พ.ศ. 2557</li> <li>- เป็นไปตามแผนพัฒนาท้องถิ่น(พ.ศ. 2566- 2570) ฉบับทบทวน ครั้งที่ 1/2567 หน้าที่ 64 ลำดับที่ 4 (สำนักปลัด)</li> </ul>		
<b>โครงการพัฒนาทักษะเพื่อพัฒนาคุณภาพชีวิต ผู้สูงอายุ</b>	<b>จำนวน</b>	<b>50,000 บาท</b>
<ul style="list-style-type: none"> <li>- เพื่อจ่ายเป็นค่าใช้จ่ายในการดำเนินโครงการ พัฒนาทักษะเพื่อพัฒนาคุณภาพชีวิตผู้สูงอายุ เช่น ค่าอาหารและเครื่องดื่ม ค่าเช่าหรือบริการ วัสดุอุปกรณ์ที่จำเป็นใน เครื่องเสียง เต็นท์ เวที ค่าใช้จ่ายในการตกแต่งและจัดสถานที่และค่า ใช้จ่ายอื่นๆที่จำเป็น</li> <li>- เป็นไปตามระเบียบกระทรวงมหาดไทยว่าด้วย การเบิกจ่ายค่าใช้จ่ายในการจัดงาน การจัดกิจกรรม สาธารณะ การส่งเสริมกีฬาและการแข่งขันกีฬา ขององค์กรปกครองส่วนท้องถิ่น พ.ศ. 2564</li> <li>- เป็นไปหนังสือกระทรวงมหาดไทย ที่ มท 0810.6 /ว 3188 ลงวันที่ 28 พฤษภาคม 2562</li> <li>- เป็นไปหนังสือกระทรวงมหาดไทย ด่วนที่สุด ที่ มท0810.6/ว 7523 ลงวันที่ 7 ตุลาคม 2565</li> </ul>		



**โครงการส่งเสริมคุณภาพชีวิตผู้ด้อยโอกาส คนพิการ  
ผู้ยากไร้ ตำบลยะรัง** จำนวน 50,000 บาท

- เพื่อจ่ายเป็นค่าใช้จ่ายในการดำเนินโครงการ  
ส่งเสริมคุณภาพชีวิต ผู้ด้อยโอกาส คนพิการ  
ผู้ยากไร้ตำบลยะรัง ได้แก่ ค่าใช้จ่ายเกี่ยวกับการ  
ใช้และการตกแต่งสถานที่ฝึกอบรม ค่าวัสดุเครื่อง  
เขียนและอุปกรณ์ ค่ากระเป่าเอกสารสำหรับผู้เข้า  
รับการฝึกอบรม ค่าอาหารว่างและเครื่องดื่ม ค่า  
สมนาคุณวิทยากร ค่าอาหาร และค่าใช้จ่ายอื่นๆ  
ที่จำเป็น
- เป็นไปตามระเบียบกระทรวงมหาดไทยว่าด้วย  
ค่าใช้จ่ายในการฝึกอบรมและการเข้ารับการ  
ฝึกอบรมของเจ้าหน้าที่ท้องถิ่น พ.ศ. 2557
- เป็นไปตามระเบียบกระทรวงมหาดไทยว่าด้วย  
ค่าใช้จ่ายเพื่อช่วยเหลือประชาชนตามอำนาจ  
หน้าที่ขององค์กรปกครองส่วนท้องถิ่น พ.ศ.2566
- เป็นไปตามแผนพัฒนาท้องถิ่น (พ.ศ.2566 -  
2570) ฉบับทบทวน ครั้งที่ 1/2567 หน้าที่ 81  
ลำดับที่ 12 (สำนักปลัด)

**โครงการส่งเสริมและพัฒนาอาชีพตามหลักเศรษฐกิจ  
พอเพียง** จำนวน 50,000 บาท

- เพื่อจ่ายเป็นค่าใช้จ่ายในการดำเนินโครงการ  
ส่งเสริมและพัฒนาอาชีพตามหลักเศรษฐกิจพอเพียง  
ได้แก่ ค่าใช้จ่ายเกี่ยวกับการใช้และการตกแต่ง  
สถานที่ฝึกอบรม ค่าวัสดุเครื่องเขียน และอุปกรณ์  
ค่ากระเป่าเอกสารสำหรับผู้เข้ารับการฝึกอบรม  
ค่าอาหารว่าง และเครื่องดื่ม ค่าสมนาคุณวิทยากร  
ค่าอาหารและค่าใช้จ่ายอื่นๆ ที่จำเป็น
- เป็นไปตามระเบียบกระทรวงมหาดไทยว่าด้วย  
ค่าใช้จ่ายในการฝึกอบรมและการเข้ารับการฝึก  
อบรมของเจ้าหน้าที่ท้องถิ่น พ.ศ.2557
- เป็นไปตามแผนพัฒนาท้องถิ่น(พ.ศ. 2566-  
2570) ฉบับทบทวน ครั้งที่ 1/2567 หน้าที่ 63  
ลำดับที่ 1 (สำนักปลัด)

งบเงินอุดหนุน	รวม	50,000	บาท
เงินอุดหนุน	รวม	50,000	บาท
เงินอุดหนุนส่วนราชการ			
โครงการ "ของดีอำเภอยะรัง"	จำนวน	50,000	บาท
<p>เพื่อจ่ายเป็นเงินอุดหนุนโครงการ " ของดีอำเภอยะรัง " ประจำปีงบประมาณ 2568 ให้แก่อำเภอยะรัง ตามหนังสืออำเภอยะรัง ที่ ปน 0218/ว 463 ลงวันที่ 4 กรกฎาคม 2567 (สำนักปลัด)</p> <p>- เป็นไปตามระเบียบกระทรวงมหาดไทยว่าด้วยเงินอุดหนุนขององค์กรปกครองส่วนท้องถิ่น พ.ศ. 2559 และแก้ไขเพิ่มเติม (ฉบับที่ 2) พ.ศ.2563</p> <p>- แผนพัฒนาท้องถิ่น (พ.ศ.2566 – 2570) ฉบับทบทวน ครั้งที่ 1/2567 หน้า 80 ลำดับที่ 8</p>			

แผนงานการศาสนา วัฒนธรรม และนันทนาการ

งานกีฬาและนันทนาการ	รวม	290,000	บาท
งบดำเนินงาน	รวม	290,000	บาท
ค่าใช้จ่าย	รวม	240,000	บาท
รายจ่ายเกี่ยวกับการปฏิบัติราชการที่ไม่เข้าลักษณะรายจ่ายงบรายจ่ายอื่น ๆ			
โครงการจัดการแข่งขันกีฬาดำบลยะรัง	จำนวน	200,000	บาท
<p>เพื่อจ่ายเป็นค่าใช้จ่ายในการดำเนินโครงการจัดการแข่งขันกีฬา เช่น ค่าอาหารและเครื่องดื่ม ค่าเช่าหรือบริการวัสดุอุปกรณ์ที่จำเป็นในการจัดการแข่งขันกีฬา เช่น เครื่องเสียง เต็นท์ เวที ค่าคณะกรรมการตัดสิน และค่าใช้จ่ายอื่น ๆ ที่จำเป็น</p> <p>- เป็นไปตามระเบียบกระทรวงมหาดไทยว่าด้วยการเบิกค่าใช้จ่ายในการจัดงาน การจัดกิจกรรมสาธารณะ การส่งเสริมกีฬาและการแข่งขันกีฬาของ องค์กรปกครองส่วนท้องถิ่น พ.ศ. 2564</p> <p>- เป็นไปตามแผนพัฒนาท้องถิ่น (พ.ศ.2566-2570) ฉบับทบทวน ครั้งที่ 1/2567 หน้าที่ 88 ลำดับที่ 1 (กองการศึกษา)</p>			

<b>โครงการสนับสนุนจัดส่งนักกีฬาเพื่อเข้าร่วมแข่งขัน ในระดับต่างๆ</b>	<b>จำนวน</b>	<b>40,000 บาท</b>
--------------------------------------------------------------------------	--------------	-------------------

เพื่อจ่ายเป็นค่าใช้จ่ายในการดำเนินโครงการจัดส่งนักกีฬาเพื่อเข้าร่วมแข่งขันกีฬาในระดับต่าง ๆ เช่น ค่าใช้จ่ายสำหรับนักกีฬา ผู้ควบคุมหรือผู้ฝึกสอน ค่าใช้จ่ายในการฝึกซ้อมกีฬา ค่าอาหาร และเครื่องดื่ม ค่าอุปกรณ์แข่งขัน ค่าชุดวอร์ม รองเท้าถุงเท้าของนักกีฬา ผู้ควบคุมหรือผู้ฝึกสอน ค่าใช้จ่ายอื่นๆที่เกี่ยวกับการส่งนักกีฬาเข้าร่วมแข่งขันกีฬา และค่าใช้จ่ายอื่นๆที่จำเป็น

- เป็นไปตามระเบียบกระทรวงมหาดไทยว่าด้วยการเบิกค่าใช้จ่ายในการจัดงาน การจัดกิจกรรมสาธารณะ การส่งเสริมกีฬาและการแข่งขันกีฬา ขององค์กรปกครองส่วนท้องถิ่น พ.ศ. 2564
- เป็นไปตามแผนพัฒนาท้องถิ่น(พ.ศ. 2566-2570) ฉบับทบทวน ครั้งที่ 1/2567 หน้าที่ 89 ลำดับที่ 3 (กองการศึกษา)

<b>ค่าวัสดุ</b>	<b>รวม</b>	<b>50,000 บาท</b>
-----------------	------------	-------------------

<b>วัสดุกีฬา</b>	<b>จำนวน</b>	<b>50,000 บาท</b>
------------------	--------------	-------------------

- เพื่อจ่ายเป็นค่าวัสดุกีฬา เช่น ห่วงยาง ลูกฟุตบอล ตะกร้อ ฯลฯ
- เป็นไปตามระเบียบกระทรวงมหาดไทยว่าด้วย การเบิกค่าใช้จ่ายในการบริหารงานขององค์กรปกครองส่วนท้องถิ่น พ.ศ.2562
- เป็นไปตามหนังสือกรมส่งเสริมการปกครองส่วนท้องถิ่น ที่ มท 0808.2/ว 1095 ลงวันที่ 28 พฤษภาคม 2564 (กองการศึกษา)

งานศาสนาวัดธรรมท้องถิ่น	รวม	675,000	บาท
งบดำเนินงาน	รวม	435,000	บาท
ค่าใช้จ่าย	รวม	435,000	บาท
รายจ่ายเพื่อให้ได้มาซึ่งบริการ			
รายจ่ายเพื่อให้ได้มาซึ่งบริการ	จำนวน	15,000	บาท
<p>ค่าจ้างเหมาบริการเพื่อจ่ายเป็นค่าใช้จ่ายเพื่อให้ได้มาซึ่งบริการ เช่น ค่าถ่ายเอกสาร, ค่าเย็บหนังสือหรือเข้าปกหนังสือ, ค่าซักรีด, ค่ากำจัดขยะหรือสิ่งปฏิกูล, ค่าระวางบรรทุก, ค่าเช่าทรัพย์สิน (ยกเว้นค่าเช่าบ้าน), ค่าโฆษณาและเผยแพร่ประชาสัมพันธ์, ค่าธรรมเนียมต่างๆ, ค่าเบี้ยประกัน, ค่าใช้จ่ายในการดำเนินคดีตามคำพิพากษา, ค่าจ้างเหมาบริการบุคคลภายนอก เช่น ค่าจ้างที่ปรึกษา ค่าจ้างออกแบบ ค่ารับรองแบบ ค่าจ้างทำระบบแผนที่ภาษี ค่าจ้างทนายความ, ค่าจ้างผู้เชี่ยวชาญบัญชี, ค่าจ้างปรับปรุงโดเมน website ค่าตรวจวินิจฉัยโรค ค่าทำหมันสัตว์, ค่าจ้างแรงงานราษฎรกรณีดำเนินการเอง, ค่าจ้างเหมาที่มีลักษณะการจ้างทำเพื่อให้ได้มาซึ่งป้ายประชาสัมพันธ์ ป้ายชื่อสำนักงาน หรือป้ายอื่นๆที่ไม่มีลักษณะเป็นสิ่งก่อสร้าง, ค่าติดตั้งไฟฟ้าเพื่อใช้ในอาคาร, ค่าติดตั้งประปาเพื่อใช้ในอาคาร, ค่าติดตั้งโทรศัพท์ ค่าใช้จ่ายต่างๆติดตั้งโทรศัพท์ ยกเว้นค่าเครื่องโทรศัพท์ฟ่วงภายในและเครื่องโทรศัพท์ภายใน, ค่าติดตั้งเครื่องรับสัญญาณต่างๆ(ที่ไม่เข้าลักษณะที่ดินและสิ่งก่อสร้าง)</p> <p>- เป็นไปตามระเบียบกระทรวงมหาดไทย ว่าด้วยการเบิกค่าใช้จ่ายในการบริหารงานขององค์กรปกครองส่วนท้องถิ่น พ.ศ. 2562</p> <p>- หนังสือกระทรวงมหาดไทย ที่ มท 0808.2/ว 4759 ลงวันที่ 19 สิงหาคม 2564</p>			

- หนังสือกระทรวงมหาดไทย ที่ มท 0808.2/ว 184 ลงวันที่ 12 มกราคม 2567
- หนังสือกระทรวงมหาดไทย ที่ มท 0808.2/ว 7302 ลงวันที่ 30 กันยายน 2565
- เป็นไปตามระเบียบกระทรวงมหาดไทยว่าด้วยการดูแลรักษาและคุ้มครองป้องกันที่ดินอันเป็นสาธารณสมบัติของแผ่นดินสำหรับพลเมืองใช้ร่วมกัน พ.ศ. 2553 ประกอบหนังสือกรมส่งเสริมการปกครองท้องถิ่น ที่ มท 0804.4/ว 1161 ลงวันที่ 5 มิถุนายน 2551

**รายการเกี่ยวเนื่องกับการปฏิบัติราชการที่ไม่เข้าลักษณะ  
รายการงบรายจ่ายอื่น ๆ**

**โครงการмуัรรมสัมพันธ์** **จำนวน**      **90,000**    บาท

เพื่อจ่ายเป็นค่าใช้จ่ายในการดำเนินโครงการมุัรรมสัมพันธ์ เช่น ค่าอาหารและเครื่องดื่ม ค่าเช่าหรือบริการวัสดุอุปกรณ์ที่จำเป็นในการจัดงาน เช่น เครื่องเสียง เต็นท์ เวที ค่าใช้จ่ายในการตกแต่งและจัดสถานที่ และค่าใช้จ่ายอื่นๆที่เกี่ยวข้องและจำเป็น

- เป็นไปตามระเบียบกระทรวงมหาดไทยว่าด้วยค่าใช้จ่ายในการฝึกอบรมและการเข้ารับการฝึกอบรมของเจ้าหน้าที่ท้องถิ่น พ.ศ.2557
- เป็นไปตามแผนพัฒนาท้องถิ่น(พ.ศ. 2566-2570) ฉบับทบทวน ครั้งที่ 1/2567 หน้าที่ 83 ลำดับที่ 1 (กองการศึกษา)

**โครงการเมาลิตสัมพันธ์** **จำนวน**      **100,000**    บาท

เพื่อจ่ายเป็นค่าใช้จ่ายในการดำเนินโครงการเมาลิตสัมพันธ์ เช่น ค่าอาหารและเครื่องดื่ม ค่าเช่าหรือบริการวัสดุอุปกรณ์ที่จำเป็นในการจัดงาน เช่น เครื่องเสียงเต็นท์ เวที ค่าใช้จ่ายในการตกแต่งและจัดสถานที่ และค่าใช้จ่ายอื่นๆที่เกี่ยวข้องและจำเป็น

- เป็นไปตามระเบียบกระทรวงมหาดไทยว่าด้วยการเบิกค่าใช้จ่ายในการจัดงาน การจัดกิจกรรม

สาธารณะ การส่งเสริมกีฬาและการแข่งขันกีฬา  
ขององค์กรปกครองส่วนท้องถิ่น พ.ศ. 2564  
- เป็นไปตามแผนพัฒนาท้องถิ่น (พ.ศ. 2566-2570)  
ฉบับทบทวน ครั้งที่ 1/2567 หน้าที่ 84 ลำดับที่ 2  
(กองการศึกษา)

**โครงการละศีลอดเดือนรอมฎอน** **จำนวน** 200,000 **บาท**

เพื่อจ่ายเป็นค่าใช้จ่ายในการดำเนินโครงการ  
ละศีลอดเดือนรอมฎอน เช่น ค่าอาหารและ  
เครื่องดื่ม ค่าเครื่องเสียง เต็นท์ เวที และค่าใช้จ่าย  
ในการตกแต่งและจัดสถานที่ และค่าใช้จ่ายอื่นๆ  
ที่จำเป็นในการจัดงาน  
- เป็นไปตามระเบียบกระทรวงมหาดไทยว่าด้วย  
การเบิกค่าใช้จ่ายในการจัดงาน การจัดกิจกรรม  
สาธารณะ การส่งเสริมกีฬาและการแข่งขันกีฬา  
ขององค์กรปกครองส่วนท้องถิ่น พ.ศ. 2564  
- เป็นไปตามแผนพัฒนาท้องถิ่น(พ.ศ. 2566-2570)  
ฉบับทบทวน ครั้งที่ 1/2567 หน้าที่ 84 ลำดับที่ 3  
(กองการศึกษา)

**โครงการฮารีรายอ** **จำนวน** 30,000 **บาท**

เพื่อจ่ายเป็นค่าใช้จ่ายในการดำเนินโครงการ  
ฮารีรายอ เช่น ค่าอาหารและเครื่องดื่ม ค่าเช่า  
หรือบริการวัสดุอุปกรณ์ที่จำเป็นในการจัดงาน  
เช่น เครื่องเสียง เต็นท์ เวที ค่าใช้จ่ายในการตกแต่ง  
และจัดสถานที่ และค่าใช้จ่ายอื่นๆที่เกี่ยวข้องและ  
จำเป็น  
- เป็นไปตามระเบียบกระทรวงมหาดไทยว่าด้วย  
การเบิกค่าใช้จ่ายในการจัดงาน การจัดกิจกรรม  
สาธารณะการส่งเสริมกีฬาและการแข่งขันกีฬาของ  
องค์กรปกครองส่วนท้องถิ่น พ.ศ. 2564  
- เป็นไปตามแผนพัฒนาท้องถิ่น(พ.ศ. 2566-2570)  
ฉบับทบทวน ครั้งที่ 1/2567 หน้าที่ 84 ลำดับที่ 4  
(กองการศึกษา)

งบเงินอุดหนุน	รวม	240,000	บาท
เงินอุดหนุน	รวม	240,000	บาท
<b>เงินอุดหนุนขององค์กรศาสนา</b>			
โครงการ "ตาดิกาสัมพันธ์ สืบสานประเพณีท้องถิ่น"	จำนวน	100,000	บาท
<p>เพื่อจ่ายเป็นเงินอุดหนุนโครงการ "ตาดิกาสัมพันธ์ สืบสานประเพณีท้องถิ่น" ให้แก่ มัสยิดดารุสลาลาม หมู่ที่ 5 บ้านตรอซัน ตำบลยะรัง หมู่ที่ 5 บ้านตรอซัน ตำบลยะรังอำเภอยะรัง จังหวัดปัตตานี ตามหนังสือมัสยิดดารุสลาลาม หมู่ที่ 5 บ้านตรอซัน ตำบลยะรัง ที่ ขอ. 01/2567 ลงวันที่ 1 เมษายน พ.ศ.2567</p> <p>- เป็นไปตามระเบียบกระทรวงมหาดไทยว่าด้วยเงินอุดหนุนขององค์กรปกครองส่วนท้องถิ่น พ.ศ. 2559 และแก้ไขเพิ่มเติม (ฉบับที่ 2) พ.ศ.2563</p> <p>- เป็นไปตามแผนพัฒนาท้องถิ่น (พ.ศ.2566 -2570) ฉบับทบทวน ครั้งที่ 1/2567 หน้า 85 ลำดับที่ 5 (กองการศึกษา)</p>			
โครงการชุมชนसानใจขับเคลื่อนกำปงตักวา มัสยิดดารุสลฟูรกอน	จำนวน	20,000	บาท
<p>เพื่อจ่ายเป็นเงินอุดหนุนโครงการชุมชนसानใจขับเคลื่อนกำปงตักวา มัสยิดดารุสลฟูรกอน ให้แก่ มัสยิดดารุสลฟูรกอน หมู่ที่ 6 บ้านตันทุเรียน ตามหนังสือมัสยิดดารุสลฟูรกอน ลงวันที่ 1 เมษายน 2567</p> <p>- เป็นไปตามระเบียบกระทรวงมหาดไทยว่าด้วยเงินอุดหนุนขององค์กรปกครองส่วนท้องถิ่น พ.ศ. 2559 และแก้ไขเพิ่มเติม (ฉบับที่ 2) พ.ศ.2563</p> <p>- เป็นไปตามแผนพัฒนาท้องถิ่น (พ.ศ.2566-2570) ฉบับทบทวน ครั้งที่ 1/2567 หน้า 87 ลำดับที่ 11 (กองการศึกษา)</p>			

<p><b>โครงการชุมชนสนใจขับเคลื่อนกำปงดักวา มัสยิด ดารุสสลามตารอซัน</b></p> <p>เพื่อจ่ายเป็นเงินอุดหนุนโครงการชุมชนสนใจ ขับเคลื่อนกำปงดักวา มัสยิดดารุสสลามตารอซัน ให้แก่มัสยิดดารุสสลามตารอซัน หมู่ที่ 5 บ้านตารอซัน ตามหนังสือมัสยิดดารุสสลาม ลงวันที่ 1 เมษายน พ.ศ.2567</p> <ul style="list-style-type: none"> <li>- เป็นไปตามระเบียบกระทรวงมหาดไทยว่าด้วย เงินอุดหนุนขององค์กรปกครองส่วนท้องถิ่น พ.ศ. 2559 และแก้ไขเพิ่มเติม (ฉบับที่ 2) พ.ศ.2563</li> <li>- เป็นไปตามแผนพัฒนาท้องถิ่น (พ.ศ.2566-2570) ฉบับทบทวน ครั้งที่ 1/2567 หน้า 86 ลำดับที่ 10 (กองการศึกษา)</li> </ul>	<p><b>จำนวน</b></p>	<p><b>20,000 บาท</b></p>
<p><b>โครงการชุมชนสนใจขับเคลื่อนกำปงดักวา มัสยิดปะฮงกัว</b></p> <p>เพื่อจ่ายเป็นเงินอุดหนุนโครงการชุมชนสนใจ ขับเคลื่อนกำปงดักวา มัสยิดปะฮงกัว ให้แก่ มัสยิดปะฮงกัว หมู่ที่ 4 บ้านพงกัว ตามหนังสือ มัสยิดปะฮงกัว ลงวันที่ 1 เมษายน 2567</p> <ul style="list-style-type: none"> <li>- เป็นไปตามระเบียบกระทรวงมหาดไทยว่าด้วย เงินอุดหนุนขององค์กรปกครองส่วนท้องถิ่น พ.ศ. 2559 และแก้ไขเพิ่มเติม (ฉบับที่ 2) พ.ศ.2563</li> <li>- เป็นไปตามแผนพัฒนาท้องถิ่น(พ.ศ.2566-2570) ฉบับทบทวน ครั้งที่ 1/2567 หน้า 85 ลำดับที่ 7 (กองการศึกษา)</li> </ul>	<p><b>จำนวน</b></p>	<p><b>20,000 บาท</b></p>
<p><b>โครงการชุมชนสนใจขับเคลื่อนกำปงดักวา มัสยิดยะรัง</b></p> <p>เพื่อจ่ายเป็นเงินอุดหนุนโครงการชุมชนสนใจ ขับเคลื่อนกำปงดักวา มัสยิดยะรัง ให้แก่มัสยิด ยะรัง หมู่ที่ 1 บ้านกรือเซะ ตามหนังสือมัสยิด ยะรัง ลงวันที่ 1 เมษายน 2567</p> <ul style="list-style-type: none"> <li>- เป็นไปตามระเบียบกระทรวงมหาดไทยว่าด้วย</li> </ul>	<p><b>จำนวน</b></p>	<p><b>20,000 บาท</b></p>



<b>โครงการชุมชนสนใจขับเคลื่อนกำแพงแก้ว มัสยิดอุสมานอับดุลอ์ฟฟาน</b>	จำนวน	20,000 บาท
<p>เพื่อจ่ายเป็นเงินอุดหนุนโครงการชุมชนสนใจขับเคลื่อนกำแพงแก้ว มัสยิดอุสมานอับดุลอ์ฟฟาน ให้แก่มัสยิดอุสมานอับดุลอ์ฟฟานหมู่ที่ 5 บ้านพงस्ता ตามหนังสือมัสยิดอุสมานอับดุลอ์ฟฟาน ลงวันที่ 1 เมษายน 2567</p> <p>- เป็นไปตามระเบียบกระทรวงมหาดไทยว่าด้วยเงินอุดหนุนขององค์กรปกครองส่วนท้องถิ่น พ.ศ. 2559 และแก้ไขเพิ่มเติม (ฉบับที่ 2) พ.ศ.2563</p> <p>- เป็นไปตามแผนพัฒนาท้องถิ่น (พ.ศ.2566-2570) ฉบับทบทวน ครั้งที่ 1/2567 หน้า 86 ลำดับที่ 8 (กองการศึกษา)</p>		
งานวิชาการวางแผนและส่งเสริมการท่องเที่ยว	รวม	100,000 บาท
งบดำเนินงาน	รวม	100,000 บาท
ค่าใช้จ่าย	รวม	100,000 บาท
<b>รายจ่ายเกี่ยวกับการปฏิบัติราชการที่ไม่เข้าลักษณะรายจ่ายงบรายจ่ายอื่น ๆ</b>		
โครงการส่งเสริมการท่องเที่ยวโดยชุมชน	จำนวน	100,000 บาท
<p>เพื่อจ่ายเป็นค่าใช้จ่ายในการดำเนินโครงการส่งเสริมการท่องเที่ยวโดยชุมชน เพื่อจ่ายเป็นค่าใช้จ่ายในการดำเนินโครงการจัดงานและจัดกิจกรรมสาธารณะ เช่น ค่าอาหารและเครื่องดื่ม ค่าเช่าหรือบริการวัสดุอุปกรณ์ที่จำเป็นใน เครื่องเสียง เต็นท์ เวที ค่าใช้จ่ายในการตกแต่งและจัดสถานที่ และค่าใช้จ่ายอื่นๆที่จำเป็น</p> <p>- เป็นไปตามระเบียบกระทรวงมหาดไทยว่าด้วยการเบิกจ่ายค่าใช้จ่ายในการจัดงานการจัดกิจกรรมสาธารณะ การส่งเสริมกีฬาและการแข่งขันกีฬาขององค์กรปกครองส่วนท้องถิ่น พ.ศ. 2564</p> <p>- เป็นไปหนังสือกระทรวงมหาดไทย ที่ มท 0810.6/ว 3188 ลงวันที่ 28 พฤษภาคม 2562</p>		

- เป็นไปหนังสือกระทรวงมหาดไทย ด่วนที่สุด ที่ มท 0810.6/ว 7523 ลงวันที่ 7 ตุลาคม 2565
- เป็นไปหนังสือกระทรวงมหาดไทย ด่วนที่สุด ที่ มท 0810.6/ว 3253 ลงวันที่ 12 ตุลาคม 2565
- เป็นไปตามแผนพัฒนาท้องถิ่น (พ.ศ.2566-2570) ฉบับทบทวน ครั้งที่ 1/2567 หน้าที่ 89 ลำดับที่ 6 (สำนักปลัด)

#### แผนงานอุตสาหกรรมและการโยธา

งานบริหารทั่วไปเกี่ยวกับอุตสาหกรรมและการโยธา	รวม	1,817,700	บาท
งบบุคลากร	รวม	1,531,200	บาท
เงินเดือน (ฝ่ายประจำ)	รวม	1,531,200	บาท
เงินเดือนข้าราชการ หรือพนักงานส่วนท้องถิ่น	จำนวน	600,000	บาท
เพื่อจ่ายเป็นเงินเดือน รวมถึงเงินเดือนขั้นเงินเดือนประจำปีให้แก่พนักงานส่วนตำบล สังกัดกองช่าง องค์การบริหารส่วนตำบลยะรัง จำนวน 4 อัตรา จำนวน 12 เดือน ดังนี้			
- เป็นไปตามพระราชบัญญัติระเบียบบริหารงานบุคคลส่วนท้องถิ่น พ.ศ. 2542			
- เป็นไปตามแผนอัตรากำลัง 3 ปี (พ.ศ.2567 – 2569) ขององค์การบริหารส่วนตำบลยะรัง (กองช่าง)			
เงินเพิ่มต่างๆ ของข้าราชการ หรือพนักงานส่วนท้องถิ่น	จำนวน	70,000	บาท
เพื่อจ่ายเป็นเงินเพิ่มต่างๆ ให้แก่พนักงานส่วนตำบลผู้มีสิทธิจำนวน 4 อัตรา จำนวน 12 เดือน			
- เป็นไปตามพระราชบัญญัติระเบียบบริหารงานบุคคลส่วนท้องถิ่น พ.ศ. 2542			
- เป็นไปตามแผนอัตรากำลัง 3 ปี (พ.ศ. 2567– 2569) ขององค์การบริหารส่วนตำบลยะรัง (กองช่าง)			

<b>เงินประจำตำแหน่ง</b>	<b>จำนวน</b>	<b>42,000 บาท</b>
<p>เพื่อจ่ายเป็นเงินประจำตำแหน่งรายเดือนให้แก่ ผู้อำนวยการกองช่างหรือผู้มีสิทธิ จำนวน 1 อัตรา จำนวน 12 เดือน</p> <ul style="list-style-type: none"> <li>- เป็นไปตามพระราชบัญญัติระเบียบบริหารงาน บุคคลส่วนท้องถิ่น พ.ศ.2542</li> <li>- เป็นไปตามแผนอัตรากำลัง 3 ปี(พ.ศ. 2567 – 2569) ขององค์การบริหารส่วนตำบลยะรัง</li> <li>- ประกาศ ก.จ. ก.ท. และ ก.อบต. เรื่อง มาตรฐาน ทั่วไปเกี่ยวกับเงินค่าตอบแทนนอกเหนือจาก เงินเดือนของข้าราชการและพนักงานส่วนท้องถิ่น พ.ศ. 2564 ลงวันที่ 18 มกราคม 2564 ข้อ 5 (กองช่าง)</li> </ul>		
<b>ค่าตอบแทนพนักงานจ้าง</b>	<b>จำนวน</b>	<b>641,000 บาท</b>
<p>เพื่อจ่ายเป็นค่าตอบแทนให้แก่พนักงานจ้าง ตามภารกิจและพนักงานจ้างทั่วไป จำนวน 5 อัตรา จำนวน 12 เดือน</p> <ul style="list-style-type: none"> <li>- เป็นไปตามพระราชบัญญัติระเบียบบริหาร งานบุคคลส่วนท้องถิ่น พ.ศ. 2542</li> <li>- เป็นไปตามแผนอัตรากำลัง 3 ปี (พ.ศ.2567– 2569) ขององค์การบริหารส่วนตำบลยะรัง (กองช่าง)</li> </ul>		
<b>เงินเพิ่มต่าง ๆ ของพนักงานจ้าง</b>	<b>จำนวน</b>	<b>178,200 บาท</b>
<p>เพื่อจ่ายเป็นเงินเพิ่มการครองชีพชั่วคราวและเงิน เพิ่มพิเศษรายเดือนสำหรับการปฏิบัติงานในพื้นที่ พิเศษจังหวัดปัตตานี ยะลา นราธิวาสให้แก่ ของ พนักงานจ้างจำนวน 3 อัตรา จำนวน 12 เดือน</p> <ul style="list-style-type: none"> <li>- เป็นไปตามพระราชบัญญัติระเบียบบริหารงาน บุคคลส่วนท้องถิ่น พ.ศ. 2542</li> <li>- หนังสือกระทรวงการคลัง ที่ กค 0408.5/ว158 ลงวันที่ 25 กันยายน 2560</li> <li>- เป็นไปตามแผนอัตรากำลัง 3 ปี (พ.ศ.2567– 2569) ขององค์การบริหารส่วนตำบลยะรัง(กองช่าง)</li> </ul>		

<b>งบดำเนินงาน</b>	<b>รวม</b>	<b>239,000</b>	<b>บาท</b>
<b>ค่าตอบแทน</b>	<b>รวม</b>	<b>52,000</b>	<b>บาท</b>
ค่าตอบแทนการปฏิบัติงานนอกเวลาราชการ เพื่อจ่ายเป็นเงินตอบแทนให้แก่เจ้าหน้าที่ท้องถิ่น ที่ปฏิบัติงานนอกเวลาราชการในวันทำการหรือใน วันหยุดราชการ โดยได้รับอนุมัติจากผู้บริหารท้องถิ่น ก่อนการปฏิบัติงานนอกเวลาราชการ - เป็นไปตามระเบียบกระทรวงมหาดไทยว่าด้วย การเบิกจ่ายเงิน ค่าตอบแทนการปฏิบัติงานนอกเวลา ราชการขององค์กรปกครองส่วนท้องถิ่น พ.ศ.2559 (กองช่าง)	จำนวน	5,000	บาท
<b>ค่าเช่าบ้าน</b>	<b>จำนวน</b>	<b>42,000</b>	<b>บาท</b>
เพื่อจ่ายเป็นเงินค่าเช่าบ้านให้แก่ข้าราชการ/ พนักงานส่วนท้องถิ่นที่มีสิทธิได้รับตามอัตรา ที่ระเบียบฯ กำหนด - เป็นไปตามระเบียบกระทรวงมหาดไทยว่าด้วย ค่าเช่าบ้านของข้าราชการส่วนท้องถิ่น พ.ศ.2548 และแก้ไขเพิ่มเติมถึง (ฉบับที่ 5) พ.ศ. 2565 - หนังสือกระทรวงมหาดไทย ที่ มท 0808.2/ว0679 ลงวันที่ 6 กุมภาพันธ์ 2561 (กองช่าง)			
<b>เงินช่วยเหลือการศึกษาบุตร</b>			
<b>เงินช่วยเหลือการศึกษาบุตรข้าราชการ/พนักงาน/ ลูกจ้างประจำ</b>	<b>จำนวน</b>	<b>5,000</b>	<b>บาท</b>
เพื่อจ่ายเป็นเงินช่วยเหลือการศึกษาบุตรให้แก่ ข้าราชการ/พนักงานส่วนท้องถิ่นที่มีสิทธิได้รับตาม อัตราระเบียบฯ กำหนด - เป็นไปตามระเบียบกระทรวงมหาดไทยว่าด้วย เงินสวัสดิการเกี่ยวกับการศึกษาบุตรขององค์กร ปกครองส่วนท้องถิ่น พ.ศ.2563 (กองช่าง)			

<b>ค่าใช้จ่าย</b>	<b>รวม</b>	<b>50,000 บาท</b>
<b>รายจ่ายเพื่อให้ได้มาซึ่งบริการ</b>		
<b>ค่าจ้างเหมาบริการ</b>	<b>จำนวน</b>	<b>5,000 บาท</b>
<p>เพื่อจ่ายเป็นค่าใช้จ่ายเพื่อให้ได้มาซึ่งบริการ เช่น ค่าถ่ายเอกสาร, ค่าเย็บหนังสือหรือเข้าปกหนังสือ, ค่าซັกฟอก, ค่ากำจัดขยะหรือสิ่งปฏิกูล, ค่าระวางบรรทุก, ค่าเช่าทรัพย์สิน (ยกเว้นค่าเช่าบ้าน) ค่าโฆษณาและเผยแพร่ประชาสัมพันธ์, ค่าธรรมเนียมต่างๆ, ค่าเบี้ยประกัน, ค่าใช้จ่ายในการดำเนินคดีตามคำพิพากษา, ค่าจ้างเหมาบริการ บุคคลภายนอก เช่น ค่าจ้างที่ปรึกษา, ค่าจ้างออกแบบ, ค่ารับรองแบบ ค่าจ้างทำระบบแผนที่ภาษี ค่าจ้างทนายความ, ค่าจ้างผู้เชี่ยวชาญบัญชี, ค่าจ้างปรับปรุงโดเมน website ค่าตรวจวินิจฉัยโรค, ค่าทำหมันสัตว์, ค่าจ้างแรงงานราษฎรกรณีดำเนินการเอง, ค่าจ้างเหมาที่มีลักษณะการจ้างทำเพื่อให้ได้มาซึ่งป้ายประชาสัมพันธ์ ป้ายชื่อสำนักงาน หรือป้าย อื่นๆ ที่ไม่มีลักษณะ เป็นสิ่งก่อสร้าง, ค่าติดตั้งไฟฟ้าเพื่อใช้ในอาคาร, ค่าติดตั้งประปาเพื่อใช้ในอาคาร, ค่าติดตั้งโทรศัพท์ ค่าใช้จ่ายต่างๆ ติดตั้งโทรศัพท์ ยกเว้นค่าเครื่องโทรศัพท์ฟวาง ภายในและเครื่องโทรศัพท์ภายใน, ค่าติดตั้งเครื่องรับสัญญาณต่างๆ (ที่ไม่เข้าลักษณะที่ดินและสิ่งก่อสร้าง)</p> <ul style="list-style-type: none"> <li>- เป็นไปตามระเบียบกระทรวงมหาดไทยว่าด้วยการเบิกค่าใช้จ่ายในการบริหารงานขององค์กรปกครองส่วนท้องถิ่น</li> <li>- หนังสือกระทรวงมหาดไทย ที่ มท 0808.2/ว 4759 ลงวันที่ 19 สิงหาคม 2564</li> <li>- หนังสือกระทรวงมหาดไทย ที่ มท 0808.2/ว 1317 ลงวันที่ 28 มีนาคม 2566</li> <li>- หนังสือกระทรวงมหาดไทย ที่ มท 0808.2/ว 7302 ลงวันที่ 30 กันยายน 2565 (กองช่าง)</li> </ul>		

รายจ่ายเกี่ยวเนื่องกับการปฏิบัติราชการที่ไม่เข้าลักษณะ  
รายจ่ายงบรายจ่ายอื่น ๆ

**ค่าใช้จ่ายในการเดินทางไปราชการ** **จำนวน** **20,000 บาท**

เพื่อจ่ายเป็นค่าใช้จ่ายในการเดินทางไปราชการ  
ในราชอาณาจักรหรือการเดินทางไปราชการต่าง  
ประเทศชั่วคราว ให้แก่เจ้าหน้าที่ที่ได้รับอนุมัติให้  
เดินทางไปราชการ เช่น ค่าเบี้ยเลี้ยงเดินทาง ค่า  
พาหนะ ค่าเช่าที่พัก ฯลฯ

- เป็นไปตามระเบียบกระทรวงมหาดไทยว่าด้วย  
ค่าใช้จ่ายในการเดินทางไปราชการของเจ้าหน้าที่  
ท้องถิ่น พ.ศ.2555 และแก้ไขเพิ่มเติมถึง (ฉบับ  
ที่ 4) พ.ศ. 2561

- หนังสือกระทรวงมหาดไทย ที่ มท0808.2/ว  
1797 ลงวันที่ 2 เมษายน 2561

- หนังสือกรมส่งเสริมการปกครองท้องถิ่น ที่ มท  
0808.2/ว 388 ลงวันที่ 24 กุมภาพันธ์ 2564  
(กองช่าง)

**ค่าลงทะเบียนอบรม** **จำนวน** **20,000 บาท**

เพื่อจ่ายเป็นค่าใช้จ่ายในการฝึกอบรมที่องค์การ  
บริหารส่วนตำบลไม่ได้เป็นหน่วยงานจัดฝึกอบรม  
เอง และมีความจำเป็นต้องส่งเจ้าหน้าที่ของ  
องค์การบริหารส่วนตำบล เข้ารับการฝึกอบรม  
กับหน่วยงานอื่น

- เป็นไปตามระเบียบกระทรวงมหาดไทยว่าด้วย  
ค่าใช้จ่ายในการฝึกอบรมและการเข้ารับการ  
ฝึกอบรมของเจ้าหน้าที่ท้องถิ่น พ.ศ.2557  
(กองช่าง)

<b>ค่าวัสดุ</b>	<b>รวม</b>	<b>125,000</b>	<b>บาท</b>
วัสดุยานพาหนะและขนส่ง	จำนวน	10,000	บาท
<p>เพื่อจ่ายเป็นค่าวัสดุยานพาหนะและขนส่ง เช่น  ไซควง ประแจ แม่แรง กุญแจปากตาย กุญแจ  เลื่อน คีมล๊อค ยางรถยนต์ น้ำมันเบรก พิล์มกรอง  แสง น้ำกลั่น เบาะรถยนต์ เครื่องยนต์(อะไหล่)  ชุดเกียร์รถยนต์ เบรก ครัช พวงมาลัย หม้อน้ำ ฯลฯ</p> <p>- เป็นไปตามระเบียบกระทรวงมหาดไทยว่าด้วยการ  เบิกค่าใช้จ่ายในการบริหารงานขององค์กรปกครอง  ส่วนท้องถิ่น พ.ศ. 2562</p> <p>- หนังสือกรมส่งเสริมการปกครองท้องถิ่น ที่ มท  0808.2/ว 1095 ลงวันที่ 28 พฤษภาคม 2564  (กองช่าง)</p>			
<b>วัสดุเชื้อเพลิงและหล่อลื่น</b>	<b>จำนวน</b>	<b>90,000</b>	<b>บาท</b>
<p>เพื่อจ่ายเป็นค่าวัสดุเชื้อเพลิงและหล่อลื่น  เช่น แก๊สหุงต้ม น้ำมันเชื้อเพลิง น้ำมันดีเซล  น้ำมันก๊าด น้ำมันเบนซิน น้ำมันเตา น้ำมัน  จาระบี น้ำมันเครื่องถ่านก๊าส น้ำมันเกียร์  น้ำมันหล่อลื่น ฯลฯ</p> <p>- เป็นไปตามระเบียบกระทรวงมหาดไทย  ว่าด้วยการเบิกค่าใช้จ่ายในการบริหารงาน  ขององค์กรปกครองส่วนท้องถิ่น พ.ศ. 2562</p> <p>- หนังสือกรมส่งเสริมการปกครองท้องถิ่น  ที่ มท0808.2/ว 1095 ลงวันที่ 28 พฤษภาคม  2564 (กองช่าง)</p>			

<p><b>วัสดุคอมพิวเตอร์</b></p> <p>เพื่อจ่ายเป็นค่าวัสดุคอมพิวเตอร์ เช่น แผ่นหรือจานบันทึกข้อมูล อุปกรณ์บันทึกข้อมูล หัวพิมพ์หรือแถบพิมพ์สำหรับเครื่องพิมพ์คอมพิวเตอร์ แผงแป้นอักขระหรือแป้นพิมพ์ เม้าส์ ฯลฯ</p> <p>- เป็นไปตามระเบียบกระทรวงมหาดไทย ว่าด้วยการเบิกค่าใช้จ่ายในการบริหารงานขององค์กรปกครองส่วนท้องถิ่น พ.ศ. 2562</p> <p>- หนังสือกรมส่งเสริมการปกครองท้องถิ่น ที่ มท 0808.2/ว 1095 ลงวันที่ 28 พฤษภาคม 2564</p> <p>- เป็นไปตามเกณฑ์ราคากลางและคุณลักษณะพื้นฐานการจัดหาอุปกรณ์และระบบคอมพิวเตอร์ของกระทรวงดิจิทัลเพื่อเศรษฐกิจและสังคม (กองช่าง)</p>	<p><b>จำนวน</b></p>	<p><b>20,000 บาท</b></p>
<p><b>วัสดุสำรวจ</b></p> <p>เพื่อจ่ายเป็นค่าวัสดุสำรวจ เช่น บันไดอลูมิเนียม เครื่องมือดึงสายโทรศัพท์ ฯลฯ</p> <p>- เป็นไปตามระเบียบกระทรวงมหาดไทยว่าด้วยการเบิกค่าใช้จ่ายในการบริหารงานขององค์กรปกครองส่วนท้องถิ่น พ.ศ. 2562</p> <p>- หนังสือกรมส่งเสริมการปกครองท้องถิ่น ที่ มท 0808.2/ว 1095 ลงวันที่ 28 พฤษภาคม 2564 (กองช่าง)</p>	<p><b>จำนวน</b></p>	<p><b>5,000 บาท</b></p>

<b>ค่าสาธารณูปโภค</b>	<b>รวม</b>	<b>12,000</b>	<b>บาท</b>
<b>ค่าบริการโทรศัพท์</b>	<b>จำนวน</b>	<b>12,000</b>	<b>บาท</b>
<p>เพื่อจ่ายเป็นค่าบริการโทรศัพท์พื้นฐานของสำนักงาน          ค่าบริการโทรศัพท์เคลื่อนที่ และค่าใช้จ่ายเพื่อให้ได้          ใช้บริการดังกล่าวและรวมถึงค่าใช้จ่ายที่เกิดขึ้น          เกี่ยวกับการใช้บริการ</p> <p>- เป็นไปตามระเบียบกระทรวงมหาดไทยว่าด้วยการ          เบิกค่าใช้จ่ายในการบริหารงานขององค์กรปกครอง          ส่วนท้องถิ่น พ.ศ. 2562</p> <p>- หนังสือกระทรวงมหาดไทย ที่ มท 0808.2/ว          7181 ลงวันที่ 27 กันยายน 2565</p> <p>- หนังสือกรมส่งเสริมการปกครองท้องถิ่นที่ มท          0808.2/ว 1095 ลงวันที่ 28 พฤษภาคม 2564          (กองช่าง)</p>			
<b>งบลงทุน</b>	<b>รวม</b>	<b>47,500</b>	<b>บาท</b>
<b>ค่าครุภัณฑ์</b>	<b>รวม</b>	<b>47,500</b>	<b>บาท</b>
<b>ครุภัณฑ์คอมพิวเตอร์หรืออิเล็กทรอนิกส์</b>			
<b>จัดซื้อเครื่องคอมพิวเตอร์ ALL In One</b>	<b>จำนวน</b>	<b>24,000</b>	<b>บาท</b>
<p>เพื่อจ่ายเป็นค่าจัดซื้อเครื่องคอมพิวเตอร์สำหรับ          งานประมวลผล จอแสดงภาพในตัวตนไม่น้อย          กว่า 21 นิ้ว จำนวน 1 เครื่อง</p> <p>- เป็นไปตามเกณฑ์ราคากลางและคุณลักษณะ          พื้นฐานการจัดหาอุปกรณ์และระบบคอมพิวเตอร์          ของกระทรวงดิจิทัลเพื่อเศรษฐกิจและสังคม ฉบับ          เดือนมีนาคม 2566</p> <p>- หนังสือกรมส่งเสริมการปกครองท้องถิ่น ที่ มท          0808.2/ว 1095 ลงวันที่ 28 พฤษภาคม 2564</p> <p>- หนังสือกระทรวงมหาดไทย ที่ มท 0810.3/ว          6086 ลงวันที่ 19 สิงหาคม 2565</p>			

<p><b>จัดซื้อเครื่องพิมพ์ Multifunction</b></p> <p>เพื่อจ่ายเป็นค่าจัดซื้อเครื่องพิมพ์ Multifunction แบบฉีดหมึกพร้อมติดตั้งถังหมึกพิมพ์ (Ink Tank Printer) จำนวน 1 เครื่อง</p> <ul style="list-style-type: none"> <li>- เป็นไปตามเกณฑ์ราคากลางและคุณลักษณะ</li> </ul> <p>พื้นฐานการจัดหาอุปกรณ์และระบบคอมพิวเตอร์ ของกระทรวงดิจิทัลเพื่อเศรษฐกิจและสังคม ฉบับเดือนมีนาคม 2566</p> <ul style="list-style-type: none"> <li>- หนังสือกรมส่งเสริมการปกครองท้องถิ่น ที่ มท 0808.2/ว 1095 ลงวันที่ 28 พฤษภาคม 2564</li> <li>- หนังสือกระทรวงมหาดไทย ที่ มท 0810.3/ว 6086 ลงวันที่ 19 สิงหาคม 2565 (กองช่าง)</li> </ul>	<b>จำนวน</b>	<b>8,000 บาท</b>
<p><b>จัดซื้อเครื่องพิมพ์แบบฉีดหมึก</b></p> <p>เพื่อจ่ายเป็นค่าจัดซื้อเครื่องพิมพ์แบบฉีดหมึกพร้อมติดตั้งถังหมึกพิมพ์ (Ink Tank Printer) จำนวน 1 เครื่อง</p> <ul style="list-style-type: none"> <li>- เป็นไปตามเกณฑ์ราคากลางและคุณลักษณะ</li> </ul> <p>พื้นฐานการจัดหาอุปกรณ์และระบบคอมพิวเตอร์ ของกระทรวงดิจิทัลเพื่อเศรษฐกิจและสังคม ฉบับเดือนมีนาคม 2566</p> <ul style="list-style-type: none"> <li>- หนังสือกรมส่งเสริมการปกครองท้องถิ่น ที่ มท 0808.2/ว 1095 ลงวันที่ 28 พฤษภาคม 2564</li> <li>- หนังสือกระทรวงมหาดไทย ที่ มท 0810.3/ว 6086 ลงวันที่ 19 สิงหาคม 2565 (กองช่าง)</li> </ul>	<b>จำนวน</b>	<b>8,000 บาท</b>
<p><b>จัดซื้อเครื่องสำรองไฟฟ้า</b></p> <p>เพื่อจ่ายเป็นค่าจัดซื้อเครื่องสำรองไฟฟ้า ขนาด 800 VA จำนวน 3 เครื่อง</p> <ul style="list-style-type: none"> <li>- เป็นไปตามเกณฑ์ราคากลางและคุณลักษณะ</li> </ul> <p>พื้นฐานการจัดหาอุปกรณ์และระบบคอมพิวเตอร์ ของกระทรวงดิจิทัลเพื่อเศรษฐกิจและสังคม ฉบับเดือน มีนาคม 2566</p>	<b>จำนวน</b>	<b>7,500 บาท</b>

- หนังสือกรมส่งเสริมการปกครองท้องถิ่น ที่ มท 0808.2/ว 1095 ลงวันที่ 28 พฤษภาคม 2564
- หนังสือกระทรวงมหาดไทย ที่ มท 0810.3/ว 6086 ลงวันที่ 19 สิงหาคม 2565 (กองช่าง)

งานก่อสร้าง	รวม	4,664,000	บาท
งบดำเนินงาน	รวม	10,000	บาท
ค่าวัสดุ	รวม	10,000	บาท
วัสดุก่อสร้าง	จำนวน	10,000	บาท
<p>เพื่อจ่ายเป็นค่าวัสดุก่อสร้าง เช่น ไม้ต่างๆ ค้อน น้ำมันทาไม้ คีม ชะแลง น้ำมันทาไม้ ทินเนอร์ สี ปูนสีเมนต์ ท่อน้ำและอุปกรณ์ประปา ท่อต่างๆ ท่อน้ำบาดาล ฯลฯ</p> <p>- เป็นไปตามระเบียบกระทรวงมหาดไทยว่าด้วยการเบิกค่าใช้จ่ายในการบริหารงานขององค์กรปกครองส่วนท้องถิ่น พ.ศ. 2562</p> <p>- หนังสือกรมส่งเสริมการปกครองท้องถิ่น ที่ มท 0808.2/ว 1095 ลงวันที่ 28 พฤษภาคม 2564 (กองช่าง)</p>			
งบลงทุน	รวม	4,654,000	บาท
ค่าที่ดินและสิ่งก่อสร้าง	รวม	4,654,000	บาท
ค่าก่อสร้างอาคาร หรือสิ่งปลูกสร้างต่าง ๆ			
โครงการก่อสร้างอาคารอเนกประสงค์ หมู่ที่ 1 บ้านกรือเซะ ตำบลยะรัง อำเภอยะรัง จังหวัดปัตตานี	จำนวน	1,104,000	บาท
<p>- เพื่อจ่ายเป็นค่าก่อสร้างอาคารอเนกประสงค์ หมู่ที่ 1 บ้านกรือเซะ ตำบลยะรัง อำเภอยะรัง จังหวัดปัตตานี ขนาด กว้าง 8.50 เมตร ยาว 24.00 เมตรหรือพื้นที่ไม่น้อยกว่า 204.00 ตารางเมตรรายละเอียดตามประมาณการงานก่อสร้าง และตามแบบแปลนที่องค์การบริหารส่วนตำบลยะรัง กำหนด</p> <p>- เป็นไปตามกฎหมายจัดตั้งองค์กรปกครองส่วนท้องถิ่นแล้วแต่กรณี</p>			

- เป็นไปตามแผนพัฒนาท้องถิ่น(พ.ศ. 2566-2570)  
ฉบับทบทวน ครั้งที่ 1/2567 หน้าที่ 101 ลำดับที่  
5 (กองช่าง)

#### ค่าก่อสร้างสิ่งสาธารณูปการ

<p><b>โครงการก่อสร้างถนนคอนกรีตเสริมเหล็กและวางท่อ ระบายน้ำคอนกรีตเสริมเหล็ก พร้อมบ่อพักคอนกรีต เสริมเหล็ก สายประปา หมู่ที่ 2 บ้านยี่แระ ตำบลยะรัง อำเภอยะรัง จังหวัดปัตตานี</b></p>	<p><b>จำนวน 195,000 บาท</b></p>
--------------------------------------------------------------------------------------------------------------------------------------------------------------------------------------------------	---------------------------------

เพื่อจ่ายเป็นค่าก่อสร้างถนนคอนกรีตเสริมเหล็ก และวางท่อระบายน้ำคอนกรีตเสริมเหล็ก พร้อมบ่อพักคอนกรีตเสริมเหล็ก สายประปา หมู่ที่ 2 บ้านยี่แระ ตำบลยะรัง อำเภอยะรัง จังหวัดปัตตานี ขนาดกว้าง 4.00 เมตร ความยาว 60.00 เมตร หนา 0.15 เมตร หรือมีพื้นที่ 240.00 ตารางเมตร ละเอียดตามประมาณการงานก่อสร้างและตามแบบแปลนที่องค์การบริหารส่วนตำบลยะรังกำหนด

- เป็นไปตามกฎหมายจัดตั้งองค์กรปกครองส่วนท้องถิ่นแล้วแต่กรณี

- เป็นไปตามแผนพัฒนาท้องถิ่น(พ.ศ. 2566-2570) ฉบับทบทวน ครั้งที่ 1/2567 หน้าที่ 102 ลำดับที่ 8 (กองช่าง)

<p><b>โครงการก่อสร้างถนนคอนกรีตเสริมเหล็กสาย กือลึงไต่ะโซ๊ะ หมู่ที่ 5 บ้านตรอชัน ตำบลยะรัง อำเภอยะรัง จังหวัดปัตตานี</b></p>	<p><b>จำนวน 435,000 บาท</b></p>
--------------------------------------------------------------------------------------------------------------------------------------	---------------------------------

เพื่อจ่ายเป็นค่าก่อสร้างถนนคอนกรีตเสริมเหล็กสายกือลึงไต่ะโซ๊ะ หมู่ที่ 5 บ้านตรอชัน ตำบลยะรัง อำเภอยะรัง จังหวัดปัตตานี ขนาดกว้าง 4.00 เมตร ยาว 150.00 เมตร หนา 0.15 เมตร หรือมีพื้นที่ไม่น้อยกว่า 600.00 ตารางเมตร รายละเอียดตามประมาณการงานก่อสร้างและตามแบบแปลนที่องค์การบริหารส่วนตำบลยะรังกำหนด





<p><b>โครงการก่อสร้างรางระบายน้ำคอนกรีตเสริมเหล็ก และวางท่อระบายน้ำคอนกรีตเสริมเหล็ก พร้อมบ่อพักคอนกรีตเสริมเหล็ก ภายในหมู่บ้านพงกัว หมู่ที่ 4 บ้านพงกัว ตำบลยะรัง อำเภอยะรัง จังหวัดปัตตานี</b></p> <p>เพื่อจ่ายเป็นค่าก่อสร้างรางระบายน้ำคอนกรีตเสริมเหล็กและวางท่อระบายน้ำคอนกรีตเสริมเหล็ก พร้อมบ่อพักคอนกรีตเสริมเหล็กภายในหมู่บ้านพงกัว หมู่ที่ 4 บ้านพงกัว ตำบลยะรัง อำเภอยะรัง จังหวัดปัตตานี ขนาดกว้าง 0.60 เมตร ความยาว 95.00 เมตร ลึกเฉลี่ย 1.00 เมตร รายละเอียดตามประมาณการงานก่อสร้างและตามแบบแปลนที่องค์การบริหารส่วนตำบลยะรัง กำหนด</p> <ul style="list-style-type: none"> <li>- เป็นไปตามกฎหมายจัดตั้งองค์กรปกครองส่วนท้องถิ่นแล้วแต่กรณี</li> <li>- เป็นไปตามแผนพัฒนาท้องถิ่น(พ.ศ. 2566-2570) ฉบับบททวน ครั้งที่ 1/2567 หน้าที่ 104 ลำดับที่ 13 (กองช่าง)</li> </ul>	<p><b>จำนวน 211,000 บาท</b></p>
<p><b>โครงการก่อสร้างลานอเนกประสงค์สายริมแม่น้ำปัตตานี หมู่ที่ 2 บ้านยือแร ตำบลยะรัง อำเภอยะรัง จังหวัด ปัตตานี</b></p> <p>เพื่อจ่ายเป็นค่าก่อสร้างลานอเนกประสงค์ สายริมแม่น้ำปัตตานี หมู่ที่ 2 บ้านยือแร ตำบลยะรัง อำเภอยะรัง จังหวัดปัตตานี ขนาดกว้าง 15.00 เมตร ยาว 13.00 เมตร หรือมีพื้นที่ไม่น้อยกว่า 195.00 ตารางเมตร รายละเอียดตามประมาณการงานก่อสร้าง และตามแบบแปลนที่องค์การบริหารส่วนตำบลยะรังกำหนด</p> <ul style="list-style-type: none"> <li>- เป็นไปตามกฎหมายจัดตั้งองค์กรปกครองส่วนท้องถิ่นแล้วแต่กรณี</li> <li>- เป็นไปตามแผนพัฒนาท้องถิ่น (พ.ศ.2566-2570) ฉบับบททวน ครั้งที่ 1/2567 หน้าที่ 104 ลำดับที่ 14 (กองช่าง)</li> </ul>	<p><b>จำนวน 513,000 บาท</b></p>

<p><b>โครงการปรับปรุงถนนคอนกรีตเสริมเหล็กพร้อมรางระบายน้ำคอนกรีตเสริมเหล็ก สายเวาะลงรงค์ ช่วงที่ 2 ระยะที่ 2 หมู่ที่ 5 บ้านตรอซัน ตำบลยะรัง อำเภอยะรัง จังหวัดปัตตานี</b></p>	<p><b>จำนวน 651,000 บาท</b></p>
-------------------------------------------------------------------------------------------------------------------------------------------------------------------------------	---------------------------------

เพื่อจ่ายเป็นค่าปรับปรุงถนนคอนกรีตเสริมเหล็กพร้อมรางระบายน้ำคอนกรีตเสริมเหล็ก สายเวาะลงรงค์ ช่วงที่ 2 หมู่ที่ 5 บ้านตรอซัน ตำบลยะรัง อำเภอยะรัง จังหวัดปัตตานี ขนาดกว้าง 3.00 เมตร ความยาว 100.00 เมตร หน้า 0.15 เมตร หรือพื้นที่ไม่น้อยกว่า 300.00 ตารางเมตร รายละเอียดตามประมาณการงานก่อสร้างและตามแบบแปลนที่องค์การบริหารส่วนตำบลยะรังกำหนด

- เป็นไปตามกฎหมายจัดตั้งองค์กรปกครองส่วนท้องถิ่นแล้วแต่กรณี
- เป็นไปตามแผนพัฒนาท้องถิ่น(พ.ศ. 2566-2570) ฉบับทบทวน ครั้งที่ 1/2567 หน้าที่ 116 ลำดับที่ 48 (กองช่าง)

<p><b>โครงการเสริมผิวถนนคอนกรีตเสริมเหล็ก ซอยฮารง หมู่ที่ 2 บ้านยือแร ตำบลยะรัง อำเภอยะรัง จังหวัดปัตตานี</b></p>	<p><b>จำนวน 151,000 บาท</b></p>
-------------------------------------------------------------------------------------------------------------------	---------------------------------

เพื่อจ่ายเป็นค่าเสริมผิวถนนคอนกรีตเสริมเหล็กซอยฮารง หมู่ที่ 2 บ้านยือแร ตำบลยะรัง อำเภอยะรัง จังหวัดปัตตานี ขนาดกว้าง 2.50 เมตร ยาว 95.00 เมตร หน้า 0.15 เมตร หรือมีพื้นที่ไม่น้อยกว่า 237.50 ตารางเมตร รายละเอียดตามประมาณการงานก่อสร้างและตามแบบแปลนที่องค์การบริหารส่วนตำบลยะรังกำหนด

- เป็นไปตามกฎหมายจัดตั้งองค์กรปกครองส่วนท้องถิ่นแล้วแต่กรณี
- เป็นไปตามแผนพัฒนาท้องถิ่น (พ.ศ.2566 – 2570) ฉบับทบทวน ครั้งที่ 1/2567 หน้าที่ 116 ลำดับที่ 47 (กองช่าง)

<b>ค่าชดเชยสัญญาแบบปรับราคาได้ (ค่า K)</b>	<b>จำนวน</b>	<b>5,000 บาท</b>
- เพื่อจ่ายเป็นเงินค่าชดเชยสัญญาแบบปรับราคาได้ (ค่า K)		
- เป็นไปตามหนังสือกรมส่งเสริมการปกครองท้องถิ่น ที่ มท 0808.2/ว 1837 ลงวันที่ 11 กันยายน 2560		
- เป็นไปตามหนังสือกรมส่งเสริมการปกครองท้องถิ่น ที่ มท 0808.2/ว 1095 ลงวันที่ 28 พฤษภาคม 2564 (กองช่าง)		

**แผนงานการเกษตร**

<b>งานส่งเสริมการเกษตร</b>	<b>รวม</b>	<b>80,000 บาท</b>
<b>งบดำเนินงาน</b>	<b>รวม</b>	<b>80,000 บาท</b>
<b>ค่าใช้จ่าย</b>	<b>รวม</b>	<b>80,000 บาท</b>
<b>รายการเกี่ยวเนื่องกับการปฏิบัติราชการที่ไม่เข้าลักษณะ รายการงบรายจ่ายอื่น ๆ</b>		
<b>โครงการอนุรักษ์พันธุกรรมพืชอันเนื่องมาจาก พระราชดำริ</b>	<b>จำนวน</b>	<b>30,000 บาท</b>
เพื่อจ่ายเป็นค่าใช้จ่ายในการดำเนินโครงการอนุรักษ์ พันธุกรรมพืชอันเนื่องมาจากพระราชดำริ ได้แก่ ค่าอาหารว่างและเครื่องดื่ม ค่าวัสดุอุปกรณ์ ค่า สมนาคุณวิทยากร และค่าใช้จ่ายอื่น ๆ ที่จำเป็น - เป็นไปตามระเบียบกระทรวงมหาดไทยว่าด้วย คณะกรรมการชุมชนของเทศบาล พ.ศ. 2564 และแก้ไขเพิ่มเติมถึง(ฉบับที่ 2) พ.ศ. 2566 - เป็นไปตามระเบียบกระทรวงมหาดไทยว่าด้วย ค่าใช้จ่ายในการฝึกอบรมและการเข้ารับการฝึก อบรมของเจ้าหน้าที่ท้องถิ่น พ.ศ. 2557 - เป็นไปตามแผนพัฒนาท้องถิ่น(พ.ศ. 2566-2570) ฉบับทบทวน ครั้งที่ 1/2567 หน้าที่ 124 ลำดับที่ 2 (สำนักปลัด)		

<b>โครงการอบรมให้ความรู้ในการลดต้นทุนและเพิ่มผลผลิตแก่ผู้ปลูกไม้ผลตำบลยะรัง</b>	จำนวน	50,000 บาท
<p>เพื่อจ่ายเป็นค่าใช้จ่ายในการดำเนินโครงการอบรมให้ความรู้ในการลดต้นทุนและเพิ่มผลผลิตแก่ผู้ปลูกไม้ผลตำบลยะรัง ได้แก่ ค่าอาหารว่างและเครื่องดื่ม ค่าวัสดุอุปกรณ์ ค่าสมนาคุณวิทยากรและค่าใช้จ่ายอื่นๆที่จำเป็น</p> <p>- เป็นไปตามระเบียบกระทรวงมหาดไทยว่าด้วยค่าใช้จ่ายในการฝึกอบรมและการเข้ารับการฝึกอบรมของเจ้าหน้าที่ท้องถิ่น พ.ศ. 2557</p> <p>- เป็นไปตามแผนพัฒนาท้องถิ่น(พ.ศ. 2566-2570) ฉบับทบทวน ครั้งที่ 1/2567 หน้าที่ 66 ลำดับที่ 6 (สำนักปลัด)</p>		
<b>งานสิ่งแวดล้อมและทรัพยากรธรรมชาติ</b>	รวม	50,000 บาท
<b>งบดำเนินงาน</b>	รวม	50,000 บาท
<b>ค่าใช้จ่าย</b>	รวม	50,000 บาท
<b>รายจ่ายเกี่ยวกับการปฏิบัติราชการที่ไม่เข้าลักษณะรายจ่ายงบรายจ่ายอื่น ๆ</b>		
<b>โครงการปลูกต้นไม้ "จิตอาสา สร้างป่า รักชนน้ำ"</b>	จำนวน	50,000 บาท
<p>เพื่อจ่ายเป็นค่าใช้จ่ายในการดำเนินโครงการปลูกต้นไม้ "จิตอาสา สร้างป่า รักชนน้ำ" ประจำปี 2568 เช่น ค่าอาหาร อาหารว่างและเครื่องดื่ม ค่าเช่าหรือบริการวัสดุอุปกรณ์ที่จำเป็นในการจัดงาน เช่น เครื่องเสียง เต็นท์เวที ค่าใช้จ่ายในการตกแต่งและจัดสถานที่และค่าใช้จ่ายอื่นๆ ที่จำเป็น</p> <p>- เป็นไปตามระเบียบกระทรวงมหาดไทยว่าด้วยการเบิกค่าใช้จ่ายในการจัดงานการจัดกิจกรรมสาธารณะการส่งเสริม กีฬาและการแข่งขันกีฬาขององค์กรปกครองส่วนท้องถิ่นพ.ศ. 2564</p> <p>- เป็นไปตามแผนพัฒนาท้องถิ่น(พ.ศ. 2566-2570) ฉบับทบทวน ครั้งที่ 1/2567 หน้าที่ 124 ลำดับที่ 1 (สาธารณสุขและสิ่งแวดล้อม)</p>		







	รายจ่ายเกี่ยวกับการรับรองและพิธีการ												
	ค่ารับรอง		20,000										20,000
	ค่าใช้จ่ายในพิธีทางศาสนา/รัฐพิธี		5,000										5,000
	ค่าใช้จ่ายในการประชุมราชการ		15,000										15,000
	รายจ่ายเกี่ยวเนื่องกับการปฏิบัติราชการที่ไม่เข้าลักษณะรายจ่ายงบรายจ่ายอื่น ๆ												
	ค่าใช้จ่ายในการจัดการเลือกตั้ง		10,000										10,000
	ค่าใช้จ่ายในการเดินทางไปราชการ		250,000		45,000	20,000					20,000		335,000
	ค่าลงทะเบียนฝึกอบรม		99,000										99,000
	ค่าลงทะเบียนอบรม		60,000		65,000	30,000					30,000		185,000
	โครงการจัดการแข่งขันกีฬาตำบลยะรัง									200,000			200,000
	โครงการชาวยะรัง รักษ์สะอาด รักษ์สิ่งแวดล้อม								80,000				80,000
	โครงการเตรียมความพร้อมก่อนแต่งงานและการวางแผนครอบครัว									40,000			40,000
	โครงการปลูกต้นไม้ "จิตอาสา สร้างป่า รักษ์น้ำ"											50,000	50,000
	โครงการฝึกอบรมคุณธรรมจริยธรรมเยาวชน									130,000			130,000
	โครงการฝึกอบรมเพิ่มศักยภาพบุคลากรด้านเทคโนโลยีสารสนเทศ		50,000										50,000
	โครงการฝึกอบรมและศึกษาดูงานเพื่อพัฒนาศักยภาพคณะกรรมการกองทุนสวัสดิการชุมชนตำบลยะรัง									100,000			100,000
	โครงการฝึกอบรมและศึกษาดูงานเรียนรู้วิถีชีวิตเศรษฐกิจพอเพียงชุมชนต้นแบบ									150,000			150,000

	โครงการฝึกอบรมสมาชิก อปพร.(หลักสูตร จัดตั้ง)			100,000									100,000
	โครงการพัฒนาทักษะเพื่อพัฒนาคุณภาพ ชีวิตผู้สูงอายุ							50,000					50,000
	โครงการมุฮัรรมสัมพันธ์								90,000				90,000
	โครงการเมล็ดสัมพันธ์								100,000				100,000
	โครงการละศีลอดเดือนรอมฎอน								200,000				200,000
	โครงการส่งเสริมการจัดการขยะใน ครัวเรือน						30,000						30,000
	โครงการส่งเสริมการท่องเที่ยวโดยชุมชน								100,000				100,000
	โครงการส่งเสริมการเรียนการสอนอัลกุ รอาน(ระบบกีรออาตี)			270,000									270,000
	โครงการส่งเสริมคุณค่าและสร้างสุขแก่ผู้สูง วัยตำบลยะรัง							100,000					100,000
	โครงการส่งเสริมคุณภาพชีวิตผู้ด้อยโอกาส คนพิการ ผู้ยากไร้ ตำบลยะรัง							50,000					50,000
	โครงการส่งเสริมและพัฒนาอาชีพตามหลัก เศรษฐกิจพอเพียง							50,000					50,000
	โครงการสนับสนุน ค่าใช้จ่ายการบริหาร สถานศึกษา			642,285									642,285
	โครงการสร้างคุณค่า เสริมปัญญา พาสุข สันต์ แก่เด็กและเยาวชนตำบลยะรัง			200,000									200,000
	โครงการสัตว์ปลอดโรค คนปลอดภัย จาก โรคพิษสุนัขบ้า					20,000							20,000
	โครงการอนุรักษ์พันธุกรรมพืชอัน เนื่องมาจากพระราชดำริ										30,000		30,000

	โครงการอบรมเสริมสร้างคุณธรรม จริยธรรมผู้บริหารท้องถิ่น สมาชิกสภา พนักงานส่วนตำบลและพนักงานจ้าง	30,000											30,000
	โครงการอบรมให้ความรู้ในการลดต้นทุน และเพิ่มผลผลิตแก่ผู้ปลูกไม้ผลตำบลยะรัง										50,000		50,000
	โครงการอาสาสมัครท้องถิ่นรักโลก						30,000						30,000
	โครงการหารายออ								30,000				30,000
	ศึกษาแหล่งเรียนรู้นอกสถานที่ ศพต			50,000									50,000
	สนับสนุนจัดส่งนักกีฬาเพื่อเข้าร่วมแข่งขัน ในระดับต่างๆ								40,000				40,000
	ค่าบำรุงรักษาและซ่อมแซม	100,000											100,000
ค่าวัสดุ	วัสดุสำนักงาน	120,000											120,000
	วัสดุไฟฟ้าและวิทยุ						120,000						120,000
	วัสดุงานบ้านงานครัว	20,000		1,838,425			40,000						1,898,425
	วัสดุก่อสร้าง									10,000			10,000
	วัสดุยานพาหนะและขนส่ง	20,000					20,000			10,000			50,000
	วัสดุเชื้อเพลิงและหล่อลื่น	100,000			48,000		100,000			90,000			338,000
	วัสดุวิทยาศาสตร์หรือการแพทย์				20,000								20,000
	วัสดุการเกษตร	5,000						20,000					25,000
	วัสดุโฆษณาและเผยแพร่	10,000											10,000
	วัสดุเครื่องแต่งกาย				20,000								20,000
	วัสดุกีฬา									50,000			50,000
	วัสดุคอมพิวเตอร์	50,000		10,000	8,000						20,000		88,000
	วัสดุสำรวจ										5,000		5,000
ค่า สาธารณูปโภค	ค่าไฟฟ้า	150,000		30,000				120,000					300,000
	ค่าบริการโทรศัพท์	42,000				12,000					12,000		66,000

		ค่าบริการไปรษณีย์		18,000									18,000	
		ค่าบริการสื่อสารและโทรคมนาคม		28,200		22,000							50,200	
งบลงทุน	ค่าครุภัณฑ์	ครุภัณฑ์คอมพิวเตอร์หรืออิเล็กทรอนิกส์												
		เครื่องพิมพ์เลเซอร์ หรือ LED ขาวดำ		3,300									3,300	
		เครื่องสำรองไฟฟ้า		2,500									2,500	
		จัดซื้อคอมพิวเตอร์ ALL In One				24,000							24,000	
		จัดซื้อเครื่องคอมพิวเตอร์ ALL In One									24,000		24,000	
		จัดซื้อเครื่องพิมพ์ Multifunction									8,000		8,000	
		จัดซื้อเครื่องพิมพ์แบบฉีดหมึก									8,000		8,000	
		จัดซื้อเครื่องสำรองไฟ					2,500						2,500	
		จัดซื้อเครื่องสำรองไฟฟ้า									7,500		7,500	
		ค่าบำรุงรักษาและปรับปรุงครุภัณฑ์								10,000				10,000
		ค่าที่ดินและสิ่งก่อสร้าง	ค่าก่อสร้างอาคาร หรือสิ่งปลูกสร้างต่าง ๆ											
	โครงการก่อสร้างอาคารอเนกประสงค์ หมู่ที่ 1 บ้านกรือเซะ ตำบลยะรัง อำเภอยะรัง จังหวัดปัตตานี											1,104,000		1,104,000
	ค่าก่อสร้างสิ่งสาธารณูปการ													
	โครงการก่อสร้างถนนคอนกรีตเสริมเหล็ก และวางท่อระบายน้ำคอนกรีตเสริมเหล็ก พร้อมบ่อพักคอนกรีตเสริมเหล็ก สายประปา หมู่ที่ 2 บ้านยี่แระ ตำบลยะรัง อำเภอยะรัง จังหวัดปัตตานี												195,000	
		โครงการก่อสร้างถนนคอนกรีตเสริมเหล็ก สายก้อลิ่งโต๊ะโต๊ะ หมู่ที่ 5 บ้านตรอซัน ตำบลยะรัง อำเภอยะรัง จังหวัดปัตตานี										435,000		435,000

		โครงการก่อสร้างถนนคอนกรีตเสริมเหล็ก สายบาโจฆาเราะ หมู่ที่ 3 บ้านปราแ ตำบลยะรัง อำเภอยะรัง จังหวัดปัตตานี										278,000		278,000
		โครงการก่อสร้างถนนคอนกรีตเสริมเหล็ก สายปะตอซี หมู่ที่ 4 บ้านพงกัว ตำบลยะ รัง อำเภอยะรัง จังหวัดปัตตานี										419,000		419,000
		โครงการก่อสร้างถนนคอนกรีตเสริมเหล็ก สายโรงเรียนผดุงศาสนวิทยา หมู่ที่ 6 บ้าน ต้นทุเรียน ตำบลยะรัง อำเภอยะรัง จังหวัด ปัตตานี										186,000		186,000
		โครงการก่อสร้างรั้วกุโบร์โต๊ะนุร ต้นทุเรียน ซอย 23 หมู่ที่ 6 บ้านต้นทุเรียน ตำบลยะ รัง อำเภอยะรัง จังหวัดปัตตานี										506,000		506,000
		โครงการก่อสร้างรางระบายน้ำคอนกรีต เสริมเหล็ก และวางท่อระบายน้ำคอนกรีต เสริมเหล็ก พร้อมบ่อพักคอนกรีตเสริม เหล็ก ภายในหมู่บ้านพงกัว หมู่ที่ 4 บ้าน พงกัว ตำบลยะรัง อำเภอยะรัง จังหวัด ปัตตานี										211,000		211,000
		โครงการก่อสร้างลานอเนกประสงค์สายริม แม่น้ำปัตตานี หมู่ที่ 2 บ้านย็อแร ตำบลยะรัง อำเภอยะรัง จังหวัด ปัตตานี										513,000		513,000
		โครงการปรับปรุงถนนคอนกรีตเสริมเหล็ก พร้อมรางระบายน้ำคอนกรีตเสริมเหล็ก สายเวาะลงรงค์ ช่วงที่ 2 หมู่ที่ 5 บ้านตรอ ชั้น ตำบลยะรัง อำเภอยะรัง จังหวัด ปัตตานี										651,000		651,000

		โครงการเสริมฝีมือคนกรีดเสริมเหล็ก ชอยฮาร่ง หมู่ที่ 2 บ้านยือแร ตำบลยะรัง อำเภอยะรัง จังหวัดปัตตานี										151,000		151,000	
		ค่าชดเชยสัญญาแบบปรับราคาได้ (ค่า K)										5,000		5,000	
งบเงินอุดหนุน	เงินอุดหนุน	เงินอุดหนุนองค์กรปกครองส่วนท้องถิ่น													
		โครงการสนับสนุนศูนย์ปฏิบัติการร่วมใน การช่วยเหลือประชาชนขององค์กร ปกครองส่วนท้องถิ่น		20,000										20,000	
		เงินอุดหนุนส่วนราชการ													
		โครงการ "ของดีอำเภอยะรัง"							50,000					50,000	
		เงินอุดหนุนสำหรับสนับสนุนโครงการ อาหารกลางวัน				3,154,800								3,154,800	
		เงินอุดหนุนรัฐวิสาหกิจ													
		อุดหนุนการไฟฟ้าส่วนภูมิภาคจังหวัด ปัตตานี โครงการขยายเขตไฟฟ้าในพื้นที่ ตำบลยะรัง							1,040,000						1,040,000
		เงินอุดหนุนขององค์กรศาสนา													
		โครงการ "คาดีกาสัมพันธ์ สืบสานประเพณี ท้องถิ่น"									100,000				100,000
		โครงการชุมชนसानใจขับเคลื่อนกำปงตัก วา มัสยิดดารุลฟรกอน										20,000			20,000
		โครงการชุมชนसानใจขับเคลื่อนกำปงตัก วา มัสยิดดารุสลามดารอฮัน										20,000			20,000
		โครงการชุมชนसानใจขับเคลื่อนกำปงตัก วา มัสยิดปะฮองกูวา										20,000			20,000
โครงการชุมชนसानใจขับเคลื่อนกำปงตัก วา มัสยิดยะรัง										20,000			20,000		

	โครงการชุมชนसानใจขับเคลื่อนกำแพงดัก วา มีสยิตอัลอิสลาห์อัครีนียัตลามปาฆัร									20,000			20,000
	โครงการชุมชนसानใจขับเคลื่อนกำแพงดัก วา มีสยิตอิวาติลลาฮ									20,000			20,000
	โครงการชุมชนसानใจขับเคลื่อนกำแพงดัก วา มีสยิตอูสมานอিবนูอัฟฟาน									20,000			20,000
	<b>รวม</b>	11,216,200	10,655,490	329,500	8,921,910	1,874,000	766,200	2,740,000	720,000	1,065,000	6,481,700	130,000	44,900,000